滿洲報

(第三種郵便物認可大正十一年七月二十四日)

發行人 王平山 編輯人 金念曾 印刷人 金慕章

(本報價目)每月一圓四角 六個月七圓八角 全年十五圓 郵票不收(外國除日本概加郵費) 廣告刊資(一行十二字起碼)一日每行一圓 特別地位加倍 長期另議 以上俱以現大洋爲本位 但朝鮮台灣日本及其他國即以日本金幣爲本位

發行所 滿洲報社 大連市常盤町二十九番地 電話 編輯部長 七五一三番 經理部長 二四二四番 社長室 三八一二番 振替貯金口座(大連)

THE MAN CHOU PAO 29—31 Tokiwacho Dairen, Manchuria

昭和八年十一月十五日

內蒙獨立其勢愈盛
將聯藏明春出兵
計劃攻擊中央奪取寧夏青海
黃紹雄趙丕廉被拒無計可施

內蒙古德王雲王及以新青年爲中心之獨立派規糾合察哈爾綏遠河套諸盟旗企圖獨立對於建設尤不遺餘力該等並拒絕南京政府宣撫使黃紹雄趙丕廉入境目下黃趙二氏於北平張家口綏遠省一帶度其幕途窮無計可施之生活而獨立派之勢力益趨强盛現與蒙古青年喇嘛僧取精神上之結合與西藏將校亦取相當之聯絡並立互助之盟之云云約期於明春共同出兵對中央軍行以總攻擊同時並計劃奪取寧夏青海之蒙古村落至其攻擊之方法蒙古軍由河套進攻西藏軍沿玉樹而擊青海欲同心戮力以期達其目的云蒙古軍將必募集蒙古人民施以軍事教練而組成之至於軍隊中堅幹部及下級軍官必採用由中央軍政學校畢業之蒙古青年施以新戰術之訓練關於武器彈藥等聞由背後之外國供給

俄都集中飛機
數百架
西伯利亞旺盛
六條中佐談話

由西比利亞就歸國途中之六條中佐有如左之談話 本年西比利亞鐵道沿線呈非常旺盛之氣象現有數百架飛機集中於莫斯科尤其四發動機之超重爆擊機多數飛翔於空中以壯其觀瞻而示其航空萬能之威云

爲滿鐵改組問題及
統一警務機關
谷參事官首途東渡
陳述大使館之意見

谷參事官應廣田外相之召乘十五日午後四時出發之列車首途東上其目的在報告滿洲國之諸情勢同時關於今番之滿鐵改組問題及滿外警務機關統一陳述駐滿大使館之意見云而對右項問題今春經以憲兵隊案關東廳案爲中心進行審議之結果將大使館管下警察官多半配置於北滿關東廳管下警察官多係分置於南滿然而關於指揮權之單一化本諸過去之小磯參謀長田代憲兵隊司令官及谷參事官大廷警務局長之會議但該會議現尚附諸密秘據聞軍部之意見爲洲外六千名警察官以撤廢治外法權爲目標出關東廳脫離附於大使館管下於大使館設置警務部以憲兵司令官兼任警務部長而警務部長於三位一體軍司令官之下設置憲兵隊大使館關東廳之專家設立憲警混合最有力之統一機關云但關東廳側大體保留與拓務當局參酌之意向故其前途尚難豫測而谷參事官今番之上京頗堪重視云

南京行政院發布
告內蒙盟旗書
自治須待教育經濟發達
已寄交百靈廟之黃紹雄

驚愕內蒙之自治決議中央已派黃紹雄北上徵詢各王公之意嚮今次行政院特用漢蒙兩種文字發表告內蒙各盟旗書寄交刻在百靈廟之黃紹雄其內容對自治制度中央自可允許然非待教育文化經濟發達漸次施行不可倘一舉即採高度自治結局亦不過虛名而已中央今次特派大員入蒙即爲謀蒙人之福利而赴各地巡視云(十四日南京專電)

嫩江已結冰

最近據當地警察廳調查於十一月六日結冰二寸二分以來至十四日增至六寸五分云

被赤衛軍鎭壓
農民暴動團
希圖襲擊赤塔

據最近經由滿洲到哈之某國人談稱於十月廿日在赤塔北方牙布腦魯山派以東之烏蘇里街道有農民勞動者兵士等約五百名合爲一團突起暴動希圖襲擊赤塔幸被駐在赤塔之赤衛軍鎭壓暴動者悉被害矣又於扎巴日克爾地方於實施縣制度之同時在當地方住民中之居住權被剝奪者有六萬人而赤塔市內因實施新制度人口約減少二萬云

汪精衛飛贛晤蔣
商洽充實中樞
李宗仁代表到寧將赴贛
鹽稅券說復盛財次易人

南京訊、蔣派侍衛長王世和七日晨由贛乘飛機來京、謁汪孔、有所接洽、午後二時汪與葉楚傖曾仲鳴等乘原機飛贛晤蔣、行時甚秘、飛機先由故宮飛往通濟門機場守候、故歡送者與新聞記者皆未與汪晤面、聞汪此去係對充實中樞政局有所商洽、預定八日即返京

南昌訊、汪原定六日來、因事故七日飛贛、下午五時二十分到省

汪偕葉楚傖曾仲鳴毛慶祥、七日下午五時二十分乘塞可斯機抵此、降落順天外機場、與國光熊式輝楊永泰均在場歡迎、汪等於悠揚軍樂聲中下機、與歡迎者握手寒暄、旋即乘汽車赴盧橋熊式輝邸休息、六時許赴蔣邸晚餐與蔣商討要公

南京訊、蔣由京返贛時已一週、茲有要公須與汪面商、六日派秘書毛慶祥乘福特機來京迎汪、汪於七日晨行政院會議後、參與俄使館國慶紀念會畢、返鐵部官舍、與居有壬曾仲鳴同進午餐、下午二時通知機師司密斯準備動身、汪旋偕葉楚傖曾仲鳴乘汽車到大校場航空站、即乘機啓程、臨行語人、因中央政務重要、在贛作一夕勾留、明日原機返京

李宗仁派代表黃建屏來京謁

楊德昭今晨赴粵、楊行前政府匯粵協款百萬

汪精衛釋明對日策
不變既定方針
對立法院會議質問之答復

南京立法院對華北停戰協定後之蔣介石汪兆銘等之對日政策加以猛烈之攻擊同時各方面持重大之關心該院特要求汪氏列席說明之結果汪氏與孫科氏聯袂出席關於對日外交方針與計劃自午前十時經過二時間之久開催密秘會議及報告並要求諒解、汪氏報告之要旨據確報如左 華北外交決非行政院所能之獨斷者隨時必須待中央之決議無論進行如何方式對日交涉決不違反既定方針又承認滿洲國及損傷主權等絕屬烏有云 後經列席者提出嚴厲之質問皆一一回答當日之會議實呈有相當之殺氣而立法院重徵委員之意見將以書面向行政院提出建議云但汪氏之說明仍非釋然者必俟宋子文一派之策動如何事態難免益趨糾紛之形勢云(十四日上海電)

汪等各要人、並將赴贛謁蔣

上海訊、李石曾七日晨到滬當訪宋孫晤談、又前傳孔祥熙擬發鹽稅庫券一萬二千萬曾經當局否認、此說復盛、並謂已與銀界接洽就緒、可抵借六七千萬、銀界領袖對記者談、孔任命令發表後、迄未有與銀界詳細接洽之機會、僅孔有此動機、並未接洽、亦未就緒、銀行資助政府、雖事屬尋常、況最近金融枯窘、一二千萬銀界尚難負擔、何況六七千萬云云、

南京訊、行政院七日晨九時開會、汪主席、決議案如下(一)財部政次鄒琳呈請辭職慰留、常次李調生呈請辭職情詞懇切、應照准、任命秦汾爲常次、(二)任命傳侗爲蒙藏委員會委員、(三)僑委會委員林汝珩辭職、照准、遺任命周拔五爲僑委員(四)汪院長提案、行政院參事李聖五另有任用、應免本職、遺缺擬以張志讓接充、請公決案、決議通過、(五)外部兼部長汪兆銘呈、本部總務司長應尙德另有任用、應免本職、遺缺擬以李聖五接充案決議通過、(六)西安綏靖公署駐甘行署應即裁撤(七)任命鄧寶珊爲新編第一軍長、(八)司法部呈、查懲治盜匪暫行條例施行日期、截至十一月十日、期限告滿、應否展期、請鑒核示遵案、決議展期六個月

閩人治閩運動乎
抑另組政府
軍人政客紛集福州
胡漢民亦將到

陳銘樞蔣光鼐蔡廷楷等十二日駕飛機由漳州到福州即與合地參集之政客協議一方軍報十三日載稱胡漢民近將來福州故最近政客往來頻繁政界亦有種種揣測然現以福建爲中心之運動大別可分爲
一、以陳銘樞蔣光鼐蔡廷楷三氏爲中心之第十九路軍作主體以之與胡漢民等廣東元老及李濟深等廣西派並第三黨合作運動組織獨立政府
二、張鳴所主倡以胡漢民爲中心之自治運動
三、以土民軍爲中心之福建人之福建運動
按福建近接台灣故其成行殊堪注目云(十四日福州電)

萬縣之陷落與否
關係全川安危
王陵荃被任爲第五路指揮
決死防戰然難樂觀

於中日事變之先、日人全部由四川省已有不得不退走之勢、近來因排日空氣漸就緩和、有復歸可能之情勢、記者將近二年分別之重慶、爲日人之先導先行歸來、甚最足使人驚心者、惟在四川省各地跳梁之共產軍也、目下全省幾成赤化、共產軍勢力宏大、遠在外間傳聞之上現在四川之共產軍、總數已達十五萬、在江西省當屬第二、去秋以來、以徐向前張國燾爲首領之共產軍、乘四川之內亂由陝西湖北省境而入四川、完全占領南江、通江、巴中等四川東北部之諸邑、於南江樹立川陝(四川陝西)蘇維埃政府、設立軍官學校、施共產教育、于地方子弟、着着努力從事擴大其勢力、但近來因中央軍於江西省計畫討伐、前在湖北省境之賀龍共產軍、向四川東南部移動、挾長江而以四川東部地域之萬縣爲中心、故重慶以東、已經非常危險、由陝西省境而入四川之共產軍、爲共產軍之第四方面軍七師、約以十萬人爲中堅、糾合地方青年所組織之民團軍而成之分爲二隊、其一隊汽船民船、並各國之汽船、一併徵發防戰、而多年割據四川省之楊森鄧錫侯全無戰意、徵收將來四十五年之租稅、塗炭地方、農民似有帮助共產軍之意思、長江一帶頗陷於不安之狀態、如萬縣陷落、長江一帶交通遂成斷絕、故萬縣實關於四川全省之生死、故與劉文輝交戰至今夏之劉湘、急遽自成都返重慶、以自己心腹爲萬縣市長之王陵荃、任命爲第五路剿匪總指揮、向梁山與之作拚命之防禦戰、萬縣市內自北方綏定宣漢方面之難民充滿于途、謠言四起、物情凄然、重慶亦有共產黨員潛入之說、人心恟恟、甚非樂觀(每)

方振武潛行
往泰山投馮

津訊、某方消息、方振武、吉鴻昌、自解除兵柄後、吉仍在津某租界秘居、方則潛往山東泰山投馮、方吉同赴粵說、據調查、尙非事實云

國際軍縮會議議長
韓德森決辭職
縮軍大理想將告消解矣

自以德國退盟爲轉機久處假死狀態之一般軍縮會議表面愈陷於僵局各國政府對於會議前途皆抱絕望其間曾致必死努力以冀會議得最後之成功之韓德森議長因最近幹部會一般委員會各國有力代表均未出席各國政府對於會議亦完全缺少熱誠因此至十三日確聞已決意辭任國際軍縮會議議長於茲其於一九三二年二月網羅全世界六十餘國代表擬以前後六年之軍縮準備委員會基礎事業計畫確立永久平和及減輕軍事費負擔等尙有光輝之信望而開會之軍縮會議今已只留形骸其於國際聯盟約第八條所載縮小軍備之大理想已在國際現實政治之前卒告解消矣(十四日日內瓦電)

天津已降雪

頗稱暖和之天津今朝已見六出紛飛自昨朝入夜氣溫漸漸低下雪花送之時現迄今朝四時三十分雪方止降積雪量約一厘米突由此觀之今後將漸入本格的冬日矣(十四日天津)

蘇聯軍備之充實
出乎想像以上
黑河特務機關長宮崎氏語

黑河特務機關長宮崎大尉於赴新京礎商事務途中乘飛機十三日午後四時抵齊復赴新京語曰 黑龍江於十二日夜內遂亦結冰日僑已達二百二十二名娘子軍亦有二十名就蘇聯問題願避不詳言蘇聯側軍備充實在想像以上今將開始戰爭云爲其官憲努力之宣傳也此諒爲於內政上有使人民注意轉換於對日滿開戰必要故也

意大利政府脫退
關稅休日協定
該協定愈陷於有名無實

意大利政府十三日已向聯盟事務局提出決由關稅休日協定脫退之通告矣 曩者荷蘭愛爾蘭瑞典及英本國亦欲脫退法國及丹麥國又有重大保留而今因意大利之脫退該協定完全陷於有名無實之地步云(十四日日內瓦電)

美俄復交交涉
本星期可成
但共和黨反對承認

關於美俄復交交涉截至十七日之本星期底羅總統往喬嘉西旅行時大體可望成立或至聲明復交白宮方面亦行此種意見是以美俄復交一事並將接近一方紐約共和黨議員佛斯氏及該黨員竟擧起反對承認蘇聯氣勢云(十四日華盛頓電)

滿洲國商標法
關於施行之區域
關東廳首腦協議

滿洲國商標法定於二十九日實施關於施行區域地理的經濟的關係不可分之關東州應如何處理意見不一又關於侵害商標法之日滿間之紛糾時將來應取如何態度當有問題十三日於大使館有關東廳日下內務局長御廚外事課長代理花輪司法領事關東廳特務部蕎沼囑託等得協議成案日下與滿洲國作具體的折衝

今日本報出版三大張

金麗泉聲明廣告

本縣金力泉財東王佩琿業將鋪號生意全部出兌與劉廼臣名下爲業改爲文生泉凡西豐金力泉開原金麗根棧等所有內存外欠債務王佩琿派有專人辦理不與文生泉相涉深恐日滿各界與兩號有來往者不明眞向特此登報聲明

西豐文生泉啓

營口營商日報社招募分社廣告

敬啓者本社創刊近三十年向以提倡商人道德溝通商界消息爲宗旨故對于我商界有許多供獻誠爲我商人不可不讀之刊物茲爲擴充銷路起見擬在滿洲國境內未設社之處招募分社願擔任者請即來函索閱章程本社照章當速予許可也

營口營商日報營業部啓

恭頌鳳城縣警察第一中隊李隊長靜軒剿匪保民之德政

啓者本年自春徂秋賊匪四起到處綁票勒贖燒殺淫掠張膽無忌不作而李中隊長靜軒每聞匪耗輒出討伐曉勇善戰不避艱險擊斃匪徒甚多救出人票極夥洵一地方之干城萬家生佛也今歲九月間培良暨錫恩被胡匪三省軍幫綁去迄今已一閱月待遇之殘酷不堪勝言幸於十一月一日李中隊長與該匪接仗當斃匪三名爾時培良等在匪綁隨走慌恐萬狀李隊長由望海寺西溝仍向匪方猛力射擊以致一匪人潰敗培良等遂賴以脫險今則骨肉重逢得叙天倫之樂一室聚首得享家庭之福皆李中隊長之賜也李中隊長之恩眞同再造啣結莫報矣特此登諸報端藉伸謝悃

奉天省莊河縣六區住民邵培良率子桂新作新等敬具

駐赤平泉通盛公司敬啓

敬啓者敝公司在赤開辦數年代理美孚煤油南星靛水顏料及東北火柴批發零售信用卓著素蒙各界惠顧不勝感謝恐未週知謹此廣告

本報發刊

崇德彰善錄徵稿啓事

敬啓者竊惟吾滿俗尙質樸謬爲世所稱道在此古風未泯之邦三千萬官民士庶之中或施仁發政爲宦海之循良或處世立身有頌聲於鄉里堪許爲德行美備之君子者自均大有其人今日政治旣在王道主義之下德行一端又居孔門四科之首其應使芳輝永播幽光發揚者固矣而樂善好施扶危濟困本已飢已溺之襟懷活登萬盈千之生命熱血高風亦同屬不可湮沒即如建國初期萑苻未靖民衆遭逢離亂慘狀筆難盡述各地慈善家及時奮起踴躍輸將努力救恤其功積之昭著與以德行見重之英賢兩相並美實各具不朽之價値揆情度理均有特書之必要本報鑒此因決定刊載崇德彰善錄專爲立德諸彥及慈善大家徵求事蹟逐次錄登報端將來並須編成書用期竹帛垂名傳諸後世永爲德育之金鑑焉所望各界人士不吝贊助擧其所知尅日寄稿不勝企幸之至茲並訂徵稿簡約如左

簡約

一、本錄所載限於德政昭彰之循良德行美備之賢士扶危濟困之慈善家其事蹟確可光耀簡冊値得特書者
二、各界人士均可就其所知之具有前項資格者紀述事實寄稿推薦以備採登
三、推薦人於寄稿同時須並寄被推薦者之照片一張俾資製版刊載
四、來稿必須文義通順字跡清楚
五、推薦人現在之通信地址及眞實姓名於寄稿時亦須通知本報以昭鄭重並便於必要時之詢問調查但並不揭載
六、寄來之原稿及照片無論登載與否恕不發還
七、寄稿信面請書『大連市常盤町廿九番地滿洲報社崇德彰善錄編纂係』收啓或向本報各地分社寄稿亦可

注意

倘將製版費等繳於分社或代派處時須索取臨時領收證而後於五日以內未收到本社之正式領收證時須速通知本報總理部

滿洲獸醫講習所開設
募集獸醫講習生

一、開所期日 大同二年十二月一日
二、講習所々在地 奉天
三、講習期間 七個月
四、募集人員 約十五名(滿人約九名 日人約六名)
五、應募資格 滿日人均已三十歲以下者爲限 日人須有獸醫資格者 關於獸醫畜産有經驗者(考試後入所)
六、試驗日期 大同二年十一月二十五日午前九時
七、試驗地點 奉天省公署實業廳
八、試驗科目 (一)日人考試細菌學免疫學病理學內科學各科學等學科滿人口頭試問(二)體格檢査
九、特典 學費不要並酌給宿舍食費及津貼

應募者於大同貳年十一月二十三日以前將履歷書(日人須添附獸醫免許證抄件)連同最近半身脫帽四寸像片一併交付本所報名(關於其他事項直接與本所通函可也)

大同二年十一月十五日

奉天省公署實業廳內 滿洲獸醫講習所

龍驤汽車行

新京北門外 日滿電話 二六三三番 二一一號

財團法人大連宏濟善堂聘用辯護士大內成美任常年法律顧問啓事

本善堂現經評議員會議決聘用辯護士大內成美任常年法律顧問後如有關於本堂一切侵害事宜該辯護士依法負保障之責特此聲明

辯護士大內成美受任大連宏濟善堂常年法律顧問啓事

本辯護士受任大連宏濟善堂執行法律事務嗣後如有關於該善堂一切侵害事宜本辯護士當依法負保障之責特此聲明

德國總選舉最終結果
國粹黨獲絕對的勝利
信任政府政策投票占九成強
實開代議政治以來之新紀錄

十二日德全國一齊舉行之總選舉及人民投票至十三日午前一時半已約判明最終之結果據此總選舉之總投票數四千三百萬票中九成二分之三千九百六十五萬票爲對國粹黨員之投票對政府一般政策贊否之人民投票四千三百四十六萬票中有九成三分八厘之四千六十一萬票之贊成政府政策之投票反對政府之投票不過二百萬人七十九萬票當無効也如斯爲政府黨之國粹社會黨殆近總投票數全部得票占九成二分不特獲得世界代議政治開始以來完全大勝利而希忒拉政府之一般對內外政策亦得九成三分八厘之贊成投票而得國民絕對的支持者可爲證明此政府政策贊成者投票數實當德國總人口之六成二分五厘云(十四日伯林電)

總投票數與最終結果

總選舉及人民投票暫定的最終結果如左

總選舉總投票數	四三、〇〇七、五七七
國粹黨得票	三九、六五五、二八八
無効	三、三五二、二八九
政府政策信任人民投票總投票數	四三、四六四、四三〇
政府政策贊成	四〇、六一八、一四七
政府政策反對	二、一〇五、六三三
無効	七九〇、九二〇

廢止聯邦制度
希忒拉首相之經綸
改革憲法樹立縣制

十二日之德國總選舉及人民投票結果國粹黨獲得歷史的大勝利於各地所收容之政治犯人大部分亦投贊成投票故希忒拉政府人望大佳爲紀念對希首相信賴實相觀對政治犯人將行大赦而希忒拉政府以得國民絕對的信賴之結果希首相於今後將發表其經綸政府已樹廣汎憲法改正計劃其先執行方策爲廢止聯邦制對現在各邦採取與法同樣之縣制度依此從來長年之各邦分權制度將終焉而息似擬統轄於布勞西亞主權下之一切統制權云(十四日柏林電)

因政府黨大獲勝利
德國頗感不安
某報竟主張即占領德國

德國總選舉及人民投票之結果國粹黨獲得大勝對此法國各報頗有悲觀的態度如某報進曰「今也德國的矜持行將復蘇」復吐積極論曰「法國爲阻止戰爭須占領德國」一般以意大利不能棄却國聯而執親德態度乎乃甚注意(十四巴黎電)

閻派徐赴綏晤黃
商討內蒙問題
百靈廟會談兩派主張不同

歸化訊、百靈廟會談、內容複雜、新派主團結組政府、舊派權其利害、多不肯遽然贊同、但亦不公然反對、中央方案尚未完全按受、德王候黃未到廟以前、不願吐意見、李松風七日返綏謁黃、報告經過、黃日內赴百、與各王派開誠協議、不難圓滿解決、又百靈廟特訊、黃紹雄抵綏後、即草定改革內蒙行政系統方案、欲在不破壞現在行政系統及不妨礙省政府權力之下、蒙旗設地方行政委員會、計蒙有學識德望者爲委員、以下並設民選議會、爲行政監督機關、此種意見、頗足推進並改革蒙古現行制度、經察綏兩省府同意、認爲足以調和蒙古新舊兩派之意見、黃氏於上月三十一日派李松風偕隨員十人先行來百、欲先由李向德王等接洽、如意見接近、即作爲定案、李氏到百、在是日下午五時下車後即待拜各王公、作普通會晤、未談公事、伊盟之副盟長杭錦旗長阿拉坦齊瓦爲不主張急遽改革之人物、爲調和双方意見、亦與李同來、在百王公至此、乃有德王及錫盟阿巴嗄右旗郡王雄諾敦都布、烏蘭察布盟々長達爾罕旗郡王雲端旺楚克、四子王旗親王潘弟恭扎布、中公旗鎮國公巴寶多爾濟、茂明安旗鎮國公奇默特凌慶扁爾羅瓦、伊克昭盟阿王、鄂克托旗郡王噶勒僧喇拉木旺札拉木蘇、準葛爾旗貝勒棍布札布、錫盟蘇尼特左旗松王、共王公十八人、關於自治之事均在德王處辦、王但意見頗不一致、一日李携黃氏方案、譯成蒙文、交德公等傳閱、下午與德王會晤、德王表示各王公急欲回旗、切盼黃部長速來、以便由黃代表中央意見容納蒙民要求、如照此往返磋商、仍不能得具體結果、二日又派人來語李稱、各王公對改組中央治蒙機關均同意、黃案關於改肇蒙古行政委會事、意見不一致、希望黃來詳商、李于二日派賀揚霖返綏、向黃報告接洽經過、賀三日返百、稱黃三四日內來百、阿王刻勇走疏解、雙方已有接近可能、黃來當易解決、記者來此三日、對各方面人物均晤及、因此間不通郵電、消息不易發出、自治仍爲新派主張、舊派頗有觀望者、如能適宜應付不難得到圓滿結果也(三日)太原訊、閻錫山因內蒙宣佈自治後、問題甚複雜、擬派徐永昌赴綏、晤黃紹雄趙丕廉、商討辦法請各王公遵從中央意旨、徐動身日期尚未定、葛敬恩連日分訪此間軍政要人、並謁閻、商內蒙及孫殿英部西開被阻問題、葛以事竣、七日晨已離幷赴平轉京、徐永昌楊愛源等各要人均赴站歡送

羅文幹抵津詳談
新疆政治黑暗
人民火熱水深軍閥嗜戰

天津特訊、外長羅文幹、宣撫新疆、自蘇俄繞道歸國、直至八日方搭挪威船托納號抵大沽口外、以海河口潮落水淺、不能入口、換乘往迎之海防砲艇開海、駛抵塘沽、復換乘專車由塘到津、在津留住一日、九晚十一時專車南下晉京、茲紀其詳情如後、托納號船數日來、迄無到口確訊、前往塘沽歡迎之司法部秘書馮有眞、科長劉潤生、外部秘書于志昂、河北省府科長陳輔樸、市府魏參議、高等法院長周祖琛等六七人、於五日晚即守候於塘沽專車上、迭以電話探詢海關及帶水公司、皆無確訊、七日早七時、曾有到大沽口外之消息、各往迎代表、即乘海防砲艇開海號前往迎接、到口外後、方知並未到來、一行人均因候船、因即駛回、八日下午三時半、得有天津美最時洋行確信、謂托納號將於下午五時到口、一行歡迎諸人、遂復乘開海往迎、五時十分駛抵口外、遙望海天中、一船駛來、暮氣蒼茫下、僅辨得船上載貨甚重、歡迎諸人測度或係托納、因迎頭駛往、該船旋駛過燈塔、即行落錨停泊、開海乃鼓輪急駛、開至切近、以望遠鏡窺察、果爲托納、於是鳴汽笛三聲、表示歡迎羅氏之意、旋即泊於托納之側、歡迎代表推馮有眞登船謁見、馮自小輪、緣托納甲板、援昇而上、見羅先致來意、記者亦隨之而上、時羅披其青絨皮斗蓬、危坐官艙中、怡然吸煙、羅雖經過一週間海船、精神依然甚好、六時一刻、羅由人攙扶下托納號船、改登開海砲艇、在時風浪甚大、湧起四五尺、開海以備八十噸小舟、在浪花起伏中、顛波甚劇、並因天已昏黑、海面除數點燈火外、數十武外黑不見物、羅氏不敢久停、即解纜回駛、艇長與歡迎諸人、圍坐於艇內、飲茶談話、據談大致如後、新疆省內、無法律可言、向來余所到處、每喜參觀監獄、此次到新、不敢參觀、蓋獄內囚犯、皆屬冤抑者、新省官吏、無一不貪且無一不枉法、胡作非爲、爲官吏、即可殺人放火、無法無天、民人受害、亦無處訴告、前迪化一道尹之子、白晝持手槍、尋蹤回居所、逼姦其婦女、地方官吏明知不以爲怪、且不聞問、官吏所爲、無敢反對、何爲法律、何爲自由、官吏所爲者皆法律、官吏所行者皆自由、人民受壓迫之深、古無前例、新省人民無一敢反抗其當地政府、亦無一敢誹謗其官吏、即或有人敢談、亦恐無人大膽敢聽、此緣官府探騎密佈、誹謗者有罪、聽談論者亦有罪、偶語棄市、一語、余今在新疆證實之、新疆無文化、只有武化、報館並無一處、亦無人敢不要性命去辦報紙、余經過吐魯番哈密大道、屍骸縱橫道左、數可過千、多半腐爛、臭不可聞、一到新疆之後、即無生還希望、商人欲歸內地、須覓兩家舖保、若其人歸有反對省方宣傳、其舖保則受嚴重處分矣、實則欲出境者極難、俗諺有語「難以脫逃」豈臉新疆、尚有不及、因爲凡是出省者、在其屋車出城之時、須繳驗督軍執照、有其蓋印許可、檢食無訛、方始放出、若不乘車、而圖潛逃者、殆無法可走、新疆省內、往往數十里平沙曠野、水草皆無、車行尚有七八日不見人煙時節、若隻身逃遁、不餓斃於途者鮮矣、中央黨部同志曹君、奉派去新工作、聞余到彼後並無危險、即搭飛機前往、渠到後余已離新三日、想彼已陷於新省、一時難望歸來、新省歷來首要官吏、皆嗜殺人、惟楊增新所殺者尚少無辜、金樹仁則濫殺無度、實有殺人如麻之概、哈密、吐魯番等地城市、十九被其焚燒一盡、並極力壓迫回民、到南京後、竟敢捏報回民倡亂反動、實太可恨、余到新後接得回民呈控金之呈狀積有半尺、均請余代爲昭雪者、新疆省內發電發信、無論誰何、皆無自由、電局郵局皆有檢查、高興則檢查後送發、否則擲之紙簍、故有居彼數年之商民、難得通家信一封、自古無法無自由莫如新疆之甚者云、八時十五分、開海艇駛抵塘沽、即於怡和洋行第一號碼頭旁岸、由塘大公安局保安隊武裝警察放哨、戒備森嚴、保護羅氏上陸、即登預先拖置該碼頭附近之專車、時平津記者團十餘人、群邊花車內提出問題十四項、請羅氏於可能範圍內、發表談話、羅氏笑接於手、謂記者團係對彼提出試題、坐定後、一一爲答如次、問、部長請一談此次由俄歸國經過、答、余九月十七日由迪化起身、經過塔城伊犁哈密、五天後到新西比利亞、乘車轉烏蘇里到海參崴、問、海行遲到原因爲何、答、此次搭乘之托納號船、原本爲挪威一貨船、租與俄國(未完)

宇垣總督意中之
朝鮮新統制策
擬使總督兼任軍司令官職

朝鮮總督府安井文書課長受宇垣總督之重要使命數日前曾赴京現下正與軍部及政府要路進行密密會商之中其確情雖不得知而關於協議之內容不外因滿洲國建國及從來之朝鮮統治策有由根本改革之必要特因與滿洲國之關係上總督與軍司令官決不可取分離之制度必須取如滿洲之三位一體制以總督爲現役大將並兼任軍司令官至對宇垣總督之意圖軍部首腦部雖未有若何表示而本項問題於朝鮮統治上實含有重大性同時裏面尚潛有重大之政治問題即宇垣總督乘機辭却總督而躍入中央政界一方面政界多有希望總督蹶起並期其時機早日實現者並對該問題實現時總督後任欲推南大將聞南大將亦決不至於辭總之依該問題今後之推移實與關係方面以衝動云(國通十四日東京電)

籌劃區匪善後
召專家赴贛
綏定復有血戰

重慶訊、軍匪兩方在綏定境楊柳埡夾溪橋一帶血戰、匪部死亡二千餘、官軍傷亡五百餘、范紹增合集中機砲轟擊、匪仍死守待援、漢口訊、川匪約二千人猛攻開江南方之永興場、另以敢死隊攻開綏間之七里峽激戰多時、乃向東林河潰退、已越過距綏地五十里之石板店而至木瓜鋪、王陵基部現盤據觀音山中、匪一部份竄抵雷音鋪山頭云、又開宣間之三匯口已克復、匪在八廟塲趕築工事頗忙、其大部已駐集南壩一帶、福州訊、明溪、將樂邊境殘匪、經劉盧兩師會剿後、白連一帶餘匪向建寧退竄、現共匪集中瑞金、石城、長汀一帶、對建寧、泰寧、光澤、清流、寧化似無意固守、南京訊、將對收復之匪區決積極辦理善後、最近有電到京、致經濟委員會召請各專門家赴贛籌劃建設工作、該會已聘定若干人日內啓程前往

莫德惠即偕
王家楨返國

北平訊、莫德惠王家楨定本月十日由義大利登輪返國

婆漢迷
張若谷著

第四章　大陸巡禮　(六)

到了萬華樓、夏籌網重新問起麗文史、關於猶太人發財的秘訣、麗文史道一從前似乎在一外國「致富捷徑」上看見過這樣的話、要發財是和求女人的愛一樣、你要求愛、只有一天到晚追逐你的意中人、終有一天會達到目的、要發財是要一天到晚追逐金錢、千萬不要把牠放走」

夏籌網道「這是經濟原理、誰都知道、我是要研究發財的秘訣、不尚空論、請你不必賣關子了」

麗文史道:「好、那我就來講一段故事」

我從「一步峽」登陸、乘火車到巴黎的時候、從一個車站上、來了一個鷹爪鼻的猶太人、他坐在我的對座、

我生平最厭惡猶太人、並不是因爲他們釘殺了耶穌、也不是爲了他們的衣衫襤褸、我是看不慣那種虛僞的惡形惡狀的禮貌、所以雖則遇到了一個旅伴、我儘管看我的報、並不去理店這個鷹爪鼻子的猶太人

我的精神雖則注集在報上、那個刁鑽的猶太人、却用兩顆眼睛死釘着我的臉、車子走了十五分鐘、他老是看着我、看得我心頭火起、我覺得這是一種不可容忍的侮慢、便摺起報紙也睜大了眼睛、釘看他的臉

他的眼光露出一種遲疑的神情、看了一回、他突然站起來很恭敬的樣子、向我行了一個鞠躬禮、他用不規則的英語問我道:

「准許我問一句話嗎?」

我點了一點頭

他仍舊做出拘束不自然的樣子、吞吞吐吐道:「我在報紙上、常常喜歡注意大人物的相片、世界的大人物的貴相、我都看得很熟、今天我不揣冒昧、得和貴人交談、眞是萬分的榮幸、敢問殿下莫非就是安南王子嗎?」

我聽了他一大篇鬼話、眞覺得又好氣又好笑、便很乾脆地回答道:

「我有一句話回答你」

他很恭敬地說:「請殿下吩咐下來」

「一、我不是王子、二、我是純粹的中華民國國民」

他呆住了、臉上發燒、鼻子對了車頂、張開嘴說不出話來、我看了心裏慶賀我得了勝利、把剛才的一股悶氣打消了、但是同時却也有些不忍、便對他敷衍下去道:

「先生、請勿見怪、我也很想和你談談、你一定是一個很能幹的人、你是一銀行家嗎?」

這一句話果然靈得很、他又喜形於色地和我交談了、從他滔滔不絕的談話中、我歸納起他的不規則的英國話、知道他在歐洲大戰未爆發、曾在巴黎開過一家銀行、大戰一起、他和其他的資本家一樣、銀行倒了、他宣告破產、他現在還負有五十多萬法郎的債務、但是他並不失望、他仍舊豫備好好地再幹下去、他自信、他終有再抓到經濟大權的一天

我因爲和他談得很投機、他在巴黎聖拉柴車站下車的前五分鐘、他告訴我猶太人發財的十條秘訣、我都抄在一本小記事簿裏、你們要發財嗎?我來唸給你們聽:

一、若使我是商人、切勿參加政治

二、勿偷、勿殺、莫愛友人妻

三、勿飲酒、勿賭博

四、注意雇主的一切職務秘密

五、尊敬家屬

六、尊敬衆人

七、當鎮靜

八、支出勿超過收入之半

九、開始做事、切勿猶存破產觀念

十、當自信將來成一富翁

吃罷了夜飯、夏籌剛付了十五方、三個人一同踱出萬華橋、齊詩慕發起去看戲、夏籌剛附議、麗文史當然也表示贊成

三個人走進喬皇富麗的歌劇院、在四周的最高處、揀了三個座位、這夜演的戲、是波契尼 Puccini 編譜的一婆漢迷一 La Boheme

劇情是描寫一八三〇年巴黎拉丁區文藝家的浪漫生活、詩人羅道夫、畫家馬賽兒、音樂家蕭那兒、哲學家高里納、四個獨身的窮青年、都是很要好的朋友、同居在拉丁區某公寓的屋頂上、羅道夫和一個做花紙的女郎叫做咪々的發生戀愛、馬賽兒愛上了女侍繆莎、兩對寶貝常常發生爭吵的事情、鬧出了許多的笑話、最後咪々生病死了、四個人圍在牀邊、痛哭得不成樣子

夏籌網把說明書內容大概、講給麗文史聽、管弦樂隊已經奏完序曲、舞台上的重幕掣開了、佈景是屋頂上的一間小房間、陳設物件和齊詩慕的房間大同小異、畫家馬賽兒正忙着畫他那幅永遠不會完成的畫兒「紅海航行者」、詩人羅道夫倚在窗欄上、望着巴黎的教堂鐘樓、在找尋詩題、哲學家高里納抖擻々從外面進來、三個人愁容相對、大家喊窮、忽然來了一個喜氣洋洋的音樂家蕭那兒、肩上馱了一隻小猴、他從一個英國闊遊歷家裏、教了一課音樂、發了一筆小財、四個人便商議用錢的支配法、付房租吧、買顏料吧、音樂家提出反對、最後的決議還是去買酒狂歡一次

羅道夫一個人留在房裏、有人很胆小地敲門、在這房間的是隔房裏的一個少女、她的名字叫咪々、但生得很嬌艷、容貌蒼白、髮際稀疏、身材纖小、她拿着一朶茶花、看見只有羅道夫一人在房間裏、不敢進來、表示忸怩的神情、借一支蠟燭、在這孤獨的時候、羅道夫握着咪々的一隻冰冷的小手、他忽然激動了一詩人的同情心、對她安慰了一番、咪々感動了、把她過去的身世細細訴述、兩人便成了朋友、第一幕完了

不老強精之
體驗者之老國士

頭山先生書「藥報國」

憂國之快傑
頭山滿翁談

敝人年邁體力甚弱前年余甥松下榮勸余服用熬蒜露オセロ遂姑試之、向來關於余之健康上各方面多有關心者贈余强壯劑及其他之物品者甚多然如熬蒜露オセロ効驗之顯著者等於烏有、近來熬蒜露誠爲不能脫離之特藥也對於友人知己尤極力推獎而熬蒜露一藥對於胃腸之適合非常佳良、進增食慾氣壯全身而對於身體多少無理之動作亦不感疲乏老齡益壯次第健康、際此國家非常之時須國民之增進健康最爲肝要國民全體各自十分留意是所必

精性力增大之秘訣
體力減退者必讀
一身體之抵抗力增加
諸疾病神効的治癒

夫三四十歲之頃爲一生最高調之期、而其無論對於何事不能長久稍操事業或運動即感疲乏、或頭腦朦朧、雖些許之思索亦不得結果、性的方面亦次第衰弱

感覺有此病狀者乃顯係精性力減退之證據凡事莫過如此之悲者

請看、該中年最盛之年輩常有青白瘦弱者徒恨病弱之身、性慾不振、作事不能、感覺人生十分的無趣之落伍者、與此相返者、夫六七十歲之老齡尙元氣倍增顏色艷紅、晝之活躍勢力有壯者之所不及、夜之侍於多數之美女不感疲乏、此二者相差幾何

精性力之減退

至今坊間所賣之局部的一時的刺戟劑或興奮劑決不能根本的整調人體之缺陷也、恰如無油的機械無理的旋轉而激烈的興奮則使用後害傷之重即可判斷、經驗者莫不異口同音、且欲實際的精性力之旺盛、如何可耶

夫精性力減退者身體必有缺陷、查精力減退者無論何人胃腸多弱而生故障

誰之胃腸消化食物而吸收榮養分、而血而肉而調養身體、此胃腸如果惡劣食物不消即成大便、雖如何多食滋養物亦不能變爲血肉則重要之榮養益見缺乏、既無榮養則

身體之諸器關

即不能充分的働作元氣亦逐之消滅

其中爲精力根源之內分泌腺之活動亦遂之疲鈍則松果腺、甲狀腺、腦下垂體、副腎等等之內分泌腺不能多量的分泌厚爾孟故精性力之强弱判定之事實、則學術上顯然明白、如使胃腸固故而給與以榮養分、以促諸內分泌機構活潑爲最合理且爲正當之精性力之增强法也、然如現在所云爲醫科學的原理製劑者即熬蒜露(オセロ)是也熬蒜露(オセロ)乃熬蒜露(オセロ)榮養化學研究所之認眞少壯醫家諸衆經數十年之苦心而完成者、上記之胃腸强化、榮養充實、內分泌腺賦活之三大作用、此一藥能奏其果効誠世界的藥劑也

故常用熬蒜露(オセロ)者胃腹自能堅强、精性力亦有驚人的旺盛、而於身體中尤能擊退疾病而抵抗力亦能逐之振作、肺病腸脈他如因喘息等之呼吸器病而脚氣、神經痛、心臟轉弱、及虛弱體質等有稀世的靈効下痢及便秘者服之即奏良果

不老
回春

熬蒜露(オセロ)首自頭山滿翁以及國士內田良平先生等諸多名士高官莫不愛用、病症快癒者所來之禮狀堆積如山

熬蒜露(オセロ)有獨特之强化阿魯里——魯之作用故能俾胃腸着々强堅

同時所含有之百達敏ABCDE高級阿密訥酸砒素有機化合物鐵鹽分等等於人體與以最重要之榮養素之補給、能將身體之組織構造從根底的改革血肉繁殖其康健一見令人驚疑、而以其獨特之內分泌促進之藥効能生非常繁多之厚爾孟、故能擧壯健不老回春之事實也

一切胃腹病、肺結核、腸脈、力減退、凉性、貧血、病後衰弱、驅除蛔虫有他藥所無望的卓効

藥價「以藥報國」之建意故犧牲的廉價　一圓二角、二圓、三圓五角、德用五圓、十圓各地藥舖均有

本舖　東京市銀座一ノ三十　オセロ洋行(振替東京七五〇〇三番)　電話京橋六八四一、一六六三番

試用藥　無費贈送

茲爲請試熬蒜露(オセロ)驚人靈効起見完全犧牲的試用藥及文獻無費贈呈新向前記本舖索要是荷

代理店　大連市伊勢町　福音洋行　大連市浪速町、奉天市加茂町　日本賣藥會社

美國最新科學發明
第一補品特效良藥
金剛鐵色藥片
(世界男女唯一强精藥片)
(其效有不可思議之魔力)

人生最苦惱者莫過於秘密病症其病原由於腎弱漸致累及生殖器諸症而發於陽萎陰藏縮小夢遺滑精見色早洩等症勉强能之亦難達到快感之境人生悲苦煩惱憂愁由而生致精神衰弱等症伏思人生乃宇宙間之使命諸事無非男女中間支柔否則何事可爲

惟金剛鐵色藥片乃色勞悲苦中之慈航此片功效偉大爲健腦補腎壯陽無價之良藥也此藥善能滋陰補腎添精提神固本主治先天不足房事過度手淫滑精之嗣陰莖短小陽萎不堅房事不久見色早洩老年精衰中年斷傷腰酸腿痛精神困倦頭暈眼花耳鳴心跳氣急夜不安寐如重大陽萎遺精病盒內有自醫療法本藥品有四十餘年歷史性質和平成效卓著功能增益全身血液服七日後便覺容色紅潤較未服前氣色不同久服則諸虛百損漸復壯健巧效之神有意想不到之靈驗

美印度高加索柏羅斯大醫生製造出品定價加料每瓶大洋四元普通每瓶大洋一元四角謹防假冒者注意現在普通藥片改爲瓶裝外埠函購欵從郵局銀行匯到郵票代價亦可

總代理奉天小西關祠堂前　大生藥房

外代理店哈爾濱道九道街　正陽　大連西崗　大同藥房

售埠大藥房均有代售　大連西崗康德記源機藥房

催眠術
函授面授　保證成功

本會創辦催眠術事業二十餘年函授成功者五萬人面授畢業者四千兼治愈各種難症惡癖不可勝數成績昭彰在人耳目現在大募學員不論函授面授祕訣一律公開備有詳細說明書函索請附郵票八分(不論何國)寄大連逢坂町一五一番松山號本會駐大連代理人于延興君收可也

上海愚園路中國精神研究會　會長鮑芳洲啓

先施雪花香

代理處大連營口　協茂源　先施分莊啓

廣告

本工場專造各種玻璃器具料盃料碟料紅大小瓶類坐掛罩燈一概俱全零售批發定期不悞倘蒙惠顧不勝歡迎

地址大連市榮町二番地(即西崗東關街鐵道北)

南滿洲硝子會社　電話五七四〇番

大連協茂盛紬緞莊廣告

白露初凝涼風海至秋季衣料均早到齊如巧奇絨天鵝絨豹皮絨等物各樣甚多不及備載而化粧物品寰球雜貨種類尤繁各界應需莫不盡有非特物美價尚低廉並備禮券餽送甚便惠顧諸君盍興乎來方知非虛僞宣傳也

地址浪速町五拾番　電話長五四五三　四六三一　四九八八

稀奇之發明!!

不論在電車裏或室外
何時何處均可輕便使用——並雖其一滴亦不空費

其瓶即成
自動式之點眼器

新案特許

新容器之老篤眼藥

新容器のロート目藥

最靈便之容器

每遇使用時……請將蓋子摘去

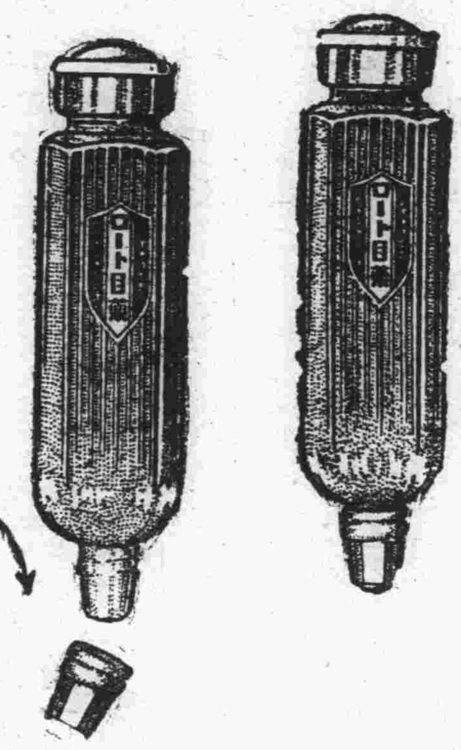

照圖壓下容器上面之膠皮
眼藥可滴出如意

EYE WATER
ROHTO
is an excellent lotion for inflamed, red and weak eyes and granulated lids.

小兒用 老篤眼藥

小兒則有小兒用老篤眼藥、係爲十五歲以下之小兒、特別留心而配製者也不痛、不刺、雖幼小之孩童、均可使用、決無所誤 定價金二十錢·金十錢

老篤眼藥
新容器之効果

1 携帶便利、用法簡單、故不論在電車裡、或工作寸隙、或於夜間就寢時、點眼均甚便利
2 容器之口不尖而滑、故縱爲兒童點眼、亦並無危險
3 容器之蓋子摘開時、誤將容器傾倒或倒下藥水絕不致於自漏
4 容器既爲扁形、雖在桌上亦無倒轉墜地之虞、又携帶於衣袋、尤爲輕便
5 並無如從來棉及玻璃所製成之唧筒式點眼器隨用隨漏之虞
6 蓋子既如式扭緊則携帶中決無眼藥漏失之虞

與原有品 價格同

藥價
- 大瓶 金五十錢
- 中瓶 金三十錢
- 小瓶 金二十錢
- 小兒用 金二十錢
- 試用瓶 金十錢
- 試用小兒用金十錢

小瓶之(定價金二角)使用量——約百滴

以貴重藥材配成 最有効力

井上德國博士處方　中尾藥學博士指導

主治症
火眼、眵𥈊眼、起星眼、流行眼疾(結膜炎)昏花眼、疲勞眼、爛眼、脫拉火膜(顆粒性結膜炎)、凝眼、暈眼、血絲眼、衝傷眼、麥粒腫等

有權威而完全無缺之處方
老篤眼藥、係基於日本眼科界之權威井上德國醫學博士、仁丹東京眼科病院長中、費多年之研究所得之秘法、經藥學博士中尾万三先生嚴重監理下所製成者、故由醫學藥學兩方面觀之、洵爲完全無缺之靈方也

處方之合理化—專期卓効
用法簡單、能將眼病從速治癒、爲家庭眼藥之第一使命、老篤眼藥既基於最新學理配成、不僅於收斂、防腐、及殺菌上之功効、且能消炎鎭痛、凡治眼病上應有之諸種作用、無不齊備、而又配製合理、故用此藥、並無其他藥液洗眼之累、加以効驗神速、洵爲最合近代眼科之仙藥也

藥到於眼不刺不痛爲特色
老篤眼藥、因有特殊高貴藥之作用、不特奏効準確、點眼亦不刺激、點眼後「頗覺目力清爽」、此其一大特色也、不特有効於眼疾而於運動、或讀書、或記帳、以及其他細緻事務時用之、亦可收最大効力

由日本最高之眼藥工場製出
老篤眼藥工場、係日本最大最高之眼藥工場也、於大規模優秀無比之設備下、自中尾藥學博士以次的製藥部員共同盡其最善、而從事於生產、故老篤眼藥、雖於數千萬中之一個、亦必完全有効並可確保

總號 大阪東區南久寶寺町 山田安民藥房
經理處 大連市浪速町 日本賣藥會社
◉各商埠著名藥店均有代售

奉天

有關市民衛生之 營業詳加查驗

於十一月末查齊報部 省署奉令後轉飭所屬

省公署警務廳近奉中央民政部訓令略謂市民之衛生與一般重關衛生上之商號有密切之關係而各商號之良誘復關乎主管者對於許可之情形如何而定是以市民之衛生健康間接即以主管者對於有關衛生之營業者之取締情形有莫大之關係因之特令關於有關衛生之營業許可詳加查核尤以理髮賣肉按摩針灸屠夫數種營業關係重大對上述各種營業之許可須詳細查驗至於十一月末查齊具報到部云云該奉令後當即訓令瀋陽警察廳並各縣警局一時查核具報云云

報時電笛 鳴動時間

改爲兩分鐘

奉天市政公署前爲確定市內時間標準起見決在城內中街吉順絲房樓頂安裝電笛一具每日鳴動兩次午前鳴動一次爲各機關上班鐘點正午十二時鳴動一次業由電燈廠安裝完竣並經市署佈告週知等情已誌前報惟前此之規定每次之鳴動時間爲五分鐘現經該署詳核與實際相較似嫌稍長乃復改定每次鳴動限於兩分鐘仍一日鳴動二次以資敷用爲度現已通知吉順絲房並函電燈廠查照云云

又出一搶案

瀋縣九區管界

胡匪之出沒或言有一定季節但實際則無冬無夏不論春秋時出時沒靡有定時故主管者亦竟席不暇暖食不甘味無眠無休以防萬一忽而冬防忽而夏防不日冬防吃緊即曰夏防森嚴然防自爲防而搶案仍時有發生殊爲遺憾日昨十三日午前一時(夜半後)瀋陽警務第九警察署木廠分所下木廠村住戶張姓者家突闖進匪人五名所持手槍木棒刺刀大刀馬鞭進屋後即聲言恫嚇不許聲張然後則留人把風在外復一留人搜翻在內直至天亮四時許始行向西逃去此次該張家損失計現洋八十餘元金鎦一個銀手鐲一付織貢呢棉袍一件破皮褲一件共搶二百元左右云約後即由張家人奔報該管木廠分所分所長乃親帶警士至張家勘驗並嚴重搜查云

廖隊長奪回牲畜

七區新城堡民團第一中隊長廖福泉於月之十日晚八句鐘時帶丁巡邏之際行至村之西頭馬德山門前遙見一人騎騾向西奔馳當令站住該人不答飛馳逾遠廖隊長遂鳴槍鎭嚇乘天黑之便其人棄騾潛逃尾追無踪知係匪人所爲當經該隊長將騾牽回隊部佈告招領次日始有新城子站福來棧認領係伊車戶是夜被盜去黑騾一頭並白馬一匹等情似該隊長者當此縮編民團之時尚能仍舊認眞工作實不負地方公推之心矣

未死於剖腹 竟死於撞車

是一精神病人

新城子站於月之十一日九時三十五分突有腰中台住戶王紹昌者年三十三歲素患精神病自用尖刀割開肚腹血濺腸出任奉病院調治安痊旋里路經驛北積道口時遇南來票車經過該王某舊病復發不避鋒銳直向前趨創傷頭部當即斃命其妻聞信奔顧屍身哭聲振耳慘不忍聞覩此狀況誠可謂前因命途造定矣

胡東曉作品展覽

瀋振連濱信受讚美之胡東曉氏此次受各方之請得臨瀋陽一般知名之士對於先生之作品均稱羨不置尤以氏之法書左右俱佳懸針垂墨鐵畫銀鉤極臻佳妙其作品於大南門裏舊滿鐵公所內之美術同人院所主催之第一回滿洲國美術展覽會內曾陳列二三幅頗博得一般之好評復因之催促請爲一示全貌氏辭不獲已乃於奉天市闊連長全省商聯會方會長日站文化協會及各方面主催與後援於本月十八九兩日在大南門裏青年會內開美術品展覽會現正在籌備一切事項云

瑣事拾零

△風流少婦蓆捲而逃　二署大東關草倉分所管界三五號住戶王玉田兒媳馬氏年方花信素性風流明眸大睛裝束時髦忽於月四日外出直至八日尚未返家後經家人探悉始知席捲細類逃之夭夭矣乃由家人報告警所請爲查緝云

西安

自衛團慶幸得人

縣長戴達漢氏爲謀鞏固冬防計將埠內原有自衛團及商團合併改組編爲城廂自衛團總隊委魏某爲總隊長擔任城廂治安以期事權劃一而專責成各節已誌前報查魏君自就職以來責任心重不避嫌怨對於地方防務頗具熱誠深夜親查防卡不辭勞瘁而且治軍有法紀律嚴明兼之各隊長隊副等皆精明幹練熟習軍事皆爲地方遴選名望素孚之人焉團兵亦各手精力壯更能忍苦耐勞每日除訓練外晝則巡查街市夜則設卡防堵對於市內商民秋毫無犯自衛成績類堪嘉舉將來補助軍警維持本埠安寧當推該自衛團官兵熱心防務勤勞之力實多矣並悉魏君出身軍旅雖係少年英姿而作事老成諳練且品學優良膽識過人眞不愧爲地方之干城也矣我縣自衛可謂得人然亦縣長戴公知人善任之功耶

黑龍江

警察指導官一部到省 實行任地講習

於一週後再分發各地 講習日程及講師

滿洲國招聘警察指導四百名事業誌本報該警察在京業已講習完畢並派定江省者六十七名茲已於七日早到省者計三十八名而所餘之二十九名則須緩至十五六日方可到來而已來者則定於每日由午前九時起至午後四時止作一星期之任地講習以便澈底刷新及講師所預定如左

七日　警務廳長訓話　軍政並國道建設所長　本鄉股長警察思想　係官吏心得　特務機關長

八日　小阪料長警察行政　孫省長訓話　滿鐵太田所長江省資源狀況　余越股長匪賊狀勢

九日　警察廳長警政一般　總務廳長省政一般并日系官吏心得　實業廳長實業一般

十日　中島科長特務警察　小阪科長治安機關及警察行政　民政廳長民政一般　專賣司務所長專賣事務　內田領事在留日鮮人事　教育廳長教育一般

十一日　參謀長訓話　中澤科長各縣行政　小阪科長警政方針　河田顧問滿洲國事情

十二日　小科長警政方針及治安關係　余越股長情報事情　關參謀治安工作

十三日　中澤科長各縣行政　小阪科長警政方針　赤澤隊長治安一般

十四日　小阪科長警察教育　寺田、尉治安工作宣傳

新京

沈理事到京

交通界消息云北滿鐵路局理事會理事沈瑞麟氏近爲辦理某項要公於十一月十二日午后三時四十五分搭乘北鐵南部線列車由哈爾濱來京下車後預備下榻於驛前大和旅館休息預於星期一日躬赴某方面接洽公務云

財政部令查 紙煙商漏稅

財政部稅務司當局接准某方面報告謂市內四道街口晉隆行代理之啓東紙煙公司出品之捲煙特稅於征納稅金之際有趨輕避重漏納稅金等情事稅務司當局據情之後已就近飭令新京稅捐局粟田事務官從事澈查以資該辦云云

趙仲仁靈櫬 將運回原籍

前黑龍江財政廳長兼交涉員趙仲仁氏於客冬負傷竹縣滿鐵醫院診視無效遂即作古浮厝首都將近一週刻聞趙氏遺族擬將趙之靈櫬定於日內運回原郡安葬云

察東行政區 李司令返任

察東行政區長官兼警備司令官陸軍中將李守信將軍於前數日到京下榻於市內五馬路春陽旅館分途晉謁政府各當道後於今(十一)日午前九時搭乘滿鐵快車南下就歸任之途云又訊云新京稅捐局長程伯鈞氏於十日夜九時自吉林來京云

岫岩

潘中隊長搜剿 救回三人票

岫巖縣警察步兵第二中隊長潘振山氏於十月二十八日奉令督帶官兵七十名前往三區小洋河子駐防該中隊長到防之後對於地方防務異常注重晝夜帶警巡查不遺餘力茲於月之三十一日忽聞三區界綫子嶺村發現匪警該中隊長聞知之下立派官兵二十名前往剿捕當將悍匪曲悅仁拿獲並救回人票尤文堂張顯榮陳永富等三名該村人民咸稱潘中隊長遇事敏捷剿捕有方若潘中隊長竟能爲民除害實地方之保障云

開會追悼 陣亡士兵

岫巖駐防警備軍混成第三旅步兵第三團第一營第四連連長呂舉正氏日前奉令駐防二區關門山軍紀嚴明秋毫不犯對於剿捕匪類不遺餘力岫邑商民有口皆碑惟於十月三十一日該連長率隊在大嶺溝附近之滿水堡子地方與股匪趙團相遇接仗許久該連上等兵曹炎明勇敢殺賊奮不顧身竟中流彈陣亡當塲生擒胡匪一名連同烈士靈柩運送來城開會追悼以慰忠魂茲將追悼大會經過情形詳誌如左一在文昌閣外曠塲高搭席棚設壇誦經隆重舉行二開會日時大同二年十一月三日午前十時三參加人物縣長參事官友邦憲兵隊長以及各機關各法團齊集文昌閣外參加追悼四各機關贈送輓聯約卅餘付寫作俱佳詞意動人五準時開會奏樂誦經燃放炸炮朗讀祭文焚香奠酒行禮如儀六將且擒匪首佔山紅本名逢玉珍年二十四歲押至追悼會塲由呂連長親自槍決以寒匪膽而慰死者其上所述情形一時閱動全城紛紛往觀紅男綠女人山人海大有山陰路上顧及不暇之概焉

汪隊長剿匪凱旋

岫巖縣警察大隊長汪繼齋日前督隊前往六區地帶實行剿匪工作已誌前報現已將六區匪患肅清風聞收降胡匪數百名並救回某姓人票一名該大隊長已於月之五日整隊凱旋回城參加運動大會云

安東

被擄去之鮑譯員 幸得脫險歸來

王大隊長督剿於湯池村 斃二匪捉二匪率隊凱旋

安東緝私局掛網溝分卡即官砣子前被匪衆六十餘名我巡隊僅有五名尙敢與匪激戰當塲擊斃匪首張景盛既而敷島巡隊身中流彈殉職擄去鮑譯員等情已誌前報茲聞鮑譯員被匪帶赴湯池子一帶於民戶較禁中該譯員乃乘二匪看守失愼遂乘隙逃脫於昨八日早十時返安報告一切云

安東縣警務局大隊長王殿華對於剿除匪類連年以來屢建奇功所經戰事數十餘起斃匪已不勝數久爲當局所倚重茲聞該隊長日前率隊又於三區之湯池村與十數名之匪相撞遇互相激戰至二時之久當斃匪馬松山徐明德二名及活捉宗振山閻奎五二名遂奏凱而歸矣

追悼郝隊長 機關法團參加

白兼局長致謝

安東縣警務局中隊長郝永江前次在三區油盤溝與股匪海較等稍激戰乃以身殉職等情業早誌本報茲於昨十一日孫縣長白兼局長發起大開追悼會先期通函各機關各法團爲追悼會塲是日也各機關法團紛紛敬備輓聯四十餘幅又祭帳三架一時日滿來賓於哀樂聲中紛紛蒞止互讀祭文十數餘起郝分隊長次子及妻輩侍祭中法師誦經追悼會塲秩序肅然最後白兼局長敬致各界謝詞遂宣告散會云

強割水稻 聯名具控

照會日領館

安東縣五分局界濱江村五道溝村民李清岳姜學臣鞠明善等日前以七道溝阪本修強割彼等水稻等情具呈縣公署請傳究否案聞已照會日領事館查核辦理

海城

張局長防堵股匪

本邑警務第七分局長張雲閣探得盤山之界又有幫匪蠢動河雖未擾及我邑內縣毗連封我河期轉瞬即屆屆時既無大當區阻隔匪徒不難踏冰竄入動即均爲防患未然計特密令匪徒自衛團着意偵查倘有風飭全區團警嚴守河岸俾不得乘隙侵入云

縣公署發放薪餉

地方經費自元年度結清後陸欠畝捐尙有四五萬元之譜雖陸續徵收然亦未能掃數收齊以故八九十月開支均感困難自上月由省公署借入一萬四千元僅可支給警察九月份其餘縣屬機關均在歷欠中迨至本月復由內務趙局長晉省借款一萬四千元已誌前報茲聞除內教兩局尙欠十月少數外數悉發放蓋目前正放釘車牌期間故不進款量內教兩局亦能不日發放云

米川隊長之明

友軍米川討伐隊々長率帶所部東來剿匪接受人民呈控必詳加考核深悉人民銜怨藉端報復無辜受累是以對於案件必須着人一再調查取具證實方能依法懲處一般株連之愚民當時取保釋放地方商民人等皆謂該隊長案牘清廉云

九分署署長更換

本鎭第九分署署長馬子安調省傳習由海龍總署派來白君煥章刻已交代清楚馬君晉省而白署長已接任視事白君在奉警界多年聲名素著今番蒞朝必能興地方謀福利於治安上更能有持無恐也

朝陽鎭

陳隊長冒雨緝私

陳儒夫字志誠本鎭人也少年英俊初爲小學教授迨去歲刀匪蠭起本鎭岌岌可危避難至磐石正逢友人接任吉黑權運署駐磐緝私隊長以文案乏人請其幫忙値權運署派日人稽查至磐調查鹽務見陳君才學出衆大才小用深爲可惜今春權運署招考傳習該稽查專函相召及陳君到新京投考報告者三百餘人云大學出身者有之資格高尙者有之陳君以爲無望待榜出正取二十二名陳君名列第一而畢業又中第一名爲當即放爲騎兵緝私隊長以本鎭地處奉吉交界要衝非學識兼優人地熟悉不堪勝任故派陳君駐朝堵緝至朝以來未及一月辦案多起頗蒙上峰嘉賞云

吉黑權運署爲根絕私販計特派陳儒夫爲隊長率騎兵十二名常川駐朝設防逐日官兵分途出勤巡緝於奉吉交界地方擇要堵卡是以拿獲鹽案數起私販斂跡日昨該隊長率騎兵十名冒雨出發誠可謂勞怨不辭忠勤盡職其稱模範隊長

巡視鄉區情形（續）

瀋陽縣許縣長報告書

一、關於人民飢苦　由事變以後一切政務無人負責於是狡猾者乘機劫掠良善者損失迨盡現值新國家肇造一切匪人雖已除綏但被損失者均未恢復原狀以致窮困無告田地荒廢殊爲可惜各該村長如村內有此種情形者應即日詳細徵查填列清冊報告以便回縣設法救濟而免田地荒廢窮民飢寒

丁、視查警察事項　該區警察署設於馬三家子距城三十里爲奉山路中車站之一該處有商號十餘處地點繁華警署房間亦頗足用署長李炳恩人頗老成署員趙秉鈞辦事可靠該區戶口已調查成者達十分之八各村道標已皆設立實較他區爲優各分所長服裝欠整精神不振已面飭革矣

戊、視查鄉團事項　該區由民間抽編團丁二百十餘人每月薪餉二千二百七十餘元槍械是用服裝整齊團長楊林春擊匪勇敢督勸有方迭次擊獲人票業經由縣發給獎狀惟查境內現無大股胡匪似無庸留此多數鄉團已面論該團長斟酌裁減以輕擔負

己、視查學校事項　該區學校共四十九處六十一級學生三千三百四十三名其距城較近設備整齊者以含英屯學校爲最佳該校職教員共四人校長梅鐘嚴視校務如家事在整理學校之外復設民衆教育班共有學生三十餘人每週課程十二時由午後四時起至六時止課程爲國文算術日語等科均係採用教育廳頒發教本頗著成績已飭教育局擇選適宜各校一體仿辦以期普及

庚、視查村政事項　查該區三十四主村共九千八百餘戶其村落較大者爲大小含英屯前辛台丁香屯平羅堡十里河等村各村均設有村公所其較大村落村公所設備因屬齊全但較小村落一切設置如村名牌各項冊簿亦有盡有惟所記載徒具形式殊失本旨已面飭各村長嗣後切實辦理再村中道標並已飭各村長特別保護俾易辨識至道路多屬高低不平於交通上至感不便經飭分段修補以利交通

辛、視查田禾及民風事項　查該區共有地四萬六千餘日播種高糧大豆者約各佔十分之三稻子穀子約估十分之一其餘雜糧如小豆麻子蘇子等項約估十分之三其大豆高粮均皆豐茂惟稻子因天旱稍遜秋季收成估計能在六成以上居民農人佔十分之八九風俗樸厚殊堪嘉慰六月十四日携同屬官中宮靜磨指導官川邊忽作秘書陳家琪赴第五區巡視是日午後一時沙嶺堡警察署當將全區村長圖招集到區討論一切事務

甲、縣長訓詞

一、國家要義　今天本縣長來到五區招集全區村長到此爲討論庶政上應行一切意思與大家談々現在滿洲國的建國已有一年有餘純以王道主義立國何謂王道簡單的說王道二字就是施行仁政以愛民爲主再近一層說如人民有病痛苦就是國家的痛苦亦即官吏之痛苦如欲除去痛苦必須官民合作國家因爲愛民所以在以前的匪患皆已肅清現下黑龍江雖屬新闢然皆十分平靖實係友軍幫助而成民國二十年以前人民所受痛苦自不堪言如軍閥任意加捐及種種剝削人民毫無權利可享現在滿洲國經友軍出力援助人民才有如此安居樂業之景況試着客歲本縣二三兩區匪患經警團迭次討伐及友軍援助各匪業已潛逃地方纔得平靖但現下鄉下雖很安定而轉瞬青紗帳起此項餘黨潛逃各處難免乘機思逞如欲防其竄擾非各村長各鄉團與官家警察氣相連共同維護不爲功也再者各村長服務鄉邦凡民間疾苦及一切行政有不便于民者藉此機會均應發表意見以資討論

（未完）

山主請願 照舊納稅

本縣東區民戶率以養蠶爲業再次則販賣燒柴所謂守山吃山守海吃海也凡有蠶塲者分爲幾把剪子並不以面積之大小爲限因樹多少不等也昔者每剪場年納賦課五元自新國家成立以來當局爲充補庫起見擬將蠶戶之山場重新丈量擠出確數以便按畝納稅一般山主聞此消息不勝惶懼現已聯名呈請縣農會向縣署請願仍按區有舊課上稅以恤農艱聞縣署已據情轉請省當局矣

通化

山砲連調省訓練

邑駐防之奉天省警備軍混成第一旅司令部所屬之山砲連通信班奉令調省訓練該連及通信班奉令遂於本月八日由通起行開山砲連係調往海城去聽候指揮訓練云

批示

●奉天市公署

△張青山　呈爲更正房間等級由批呈悉經查該民一等樓房十間原完等級並無不合所請減等礙難照准仰即速行納捐

△公議堂　呈爲租小東邊門外官地由批查該地本署爲體恤勞苦小販設業攤棚用之未便出租該民所請礙難照准

●瀋陽縣公署

△張子青　呈爲地已買妥一裁寶主不交老契候訊遵照辦理據請傳訊一節殊屬不合仰逕向法院起訴聲候法院解決

來函照登

滿洲報大主筆台鑒久仰貴報言論之宗主張正義愛護平民無黨無偏乃警世之木鐸昨閱十一月五號報載有僞造書信誣陷一案已經判決形則彷彿內容則錯謬與張某涉訟已七月餘矣因辦公益而結私怨誠屬不幸但三審未終是非難辨縱令百般拉攏其奈事實不符不悉貴報由何處得來之稿未免訪聞失實既關係人格問題又影響生命安全假使証有反滿抗日之舉則將引領而受刑矣此種慘無人道之事不但世人切齒敝人亦痛心爲對于北平軍分會之僞信因眞象不明于九月十一日曾至地方法院問事處請求指示旋批仰候開庭面論可也迨至九月十四日蒙推事王志霖諭知由大連北平來的信經檢察官偵查筆跡不符不是你寫的信內並有電報碼及義勇軍印件而張學良等字樣令人聞之不寒而慄敝對此含沙射影朦混羅織之事已在檢察廳另案起訴而貴報所載對于字跡一層敝人猶口稱係張錦華之僞造而非貴報所載確未能證明該密信之字非已所書有不實不盡之處至於事之眞僞法律自有定奪悠悠之口毀譽無憑恐遠道傳聞不明眞象相應函請更正查照爲感此請著安

馬希援拜啓　十一月十日

法院旁聽記

泰水控婿有違前言 不負扶養義務

經勸論承認照約履行 兩造均認可即告和解

有張氏者年六十歲本城人也夫早故膝下無兒只生二女均早已嫁人次女馬淑芬出閣甫三載夫君竟逝世遺一子然家境寒微一貧如洗故守節無策而馬張氏因丈夫早逝亦無積蓄二女嫁後即輪流寄居於女家馬淑芬自夫死後因家無近族遂歸母家因生活無策遂經人介紹嫁與馬福順者爲妻馬福順者年二十四歲亦奉天本城人去歲夏季髮妻因病亡故中饋乏人內助維要遂經人介紹娶馬淑芬爲妻三言兩語好事竟成但娶馬淑芬爲妻附帶負撫養馬張氏之義務馬福順因急於成室故對馬張氏之要求完全應允遂由馬福順出彩禮大洋百五十元遂於今春四月二十五日成禮同居自此馬張氏遂亦寄居馬福順之家矣結婚之初夫婦感情尙稱和睦馬福順有兄馬福貴者年四十歲因家境貧寒故鰥居四十載從未成室結褵後未一月馬淑芬因惡其夫兄馬福貴遂與馬福順發生糾葛此後常有口角之事是以馬福順對于馬張氏亦不能如昔日惡感亦生焉馬張氏因寄人籬下之不易遂住其長女家暫住而此後馬福順與馬淑芬之感情更日趨破裂遂有離異之意而馬張氏則因馬福順對伊之撫養既應之於先而履行於後有違而馬淑芬因與其夫之情告破裂遂決意離異無如馬福順對於馬淑芬之行動監視甚嚴無故不准離家遂由其母馬張氏代爲呈請離異而馬張氏則求馬福順履行初言日昨開庭審理茲昨審理情形如左

馬張氏與馬福順到案受訊

問馬張氏你多大歲數啦答我六十一歲了問你是甚麼地方人答我是山東人問你到奉天來多少年了答來有十一二年問你現在甚麼地方住答我現在我大女兒家住呢在小西關問馬淑芬是你的甚麼人哪答那是我的女兒問馬福順是你的甚麼人答我的姑爺問你有男人沒有答我男人已經死了好幾年啦問你有兒子沒有答沒有兒子就兩個姑娘問馬福順你多大歲數啦答三十四歲了問你是甚麼地方人答我是山東人問你現在在甚麼地方住答住在本城小北關問你是幹甚麼的呀答我是買賣人問你是做甚麼買賣的呀答我自己開一個小舖問賣甚麼的小舖啊答拉雜米面子和包米面子問你開那賣買叫甚麼字號答叫雙義祥問馬淑芬是你的甚麼人答是我的妻問現在不是在你家住呢嗎答在我家住呢

馬張氏供

問馬張氏馬福順是你姑爺嗎答是問你因爲甚麼告他呢答我沒有兒子我男人早死了現在就剩這兩個姑娘我得倚着女兒養活我我現在全仗着他們我女兒給他的時候說的明白他得養活我現在他把媳婦娶到家了他把我接去幾天就往外攆我現在都不叫我和我女兒見面問你這也不是告他離婚你是告他叫他養活你答是我是爲的他原先說是養活我老現在他就爲甚麼不養活我了呢他爲甚麼天天吃飯用碗筷著摔我沒有一頓飯不罵我問你女兒還要和你姑爺離婚怎麼的答離不離等他自己來再說問你不管你就爲的叫他養活你答啊問那你爲甚麼還呈子還請離婚答他不叫他出門他出不來呀問你姑娘是甚麼時候過門答他是四月二十五過門問是那年四月二十五呢答就是今年四月二十五問你姑娘今年多大歲數了答他今年二十四歲了

馬福順供

問馬福順張氏是你的甚麼人答馬張氏是我岳母問馬張氏沒有兒子就有兩個姑娘所以他兩個姑娘養活他說馬淑芬嫁給你說的你養活他到老有沒有這話呀答是說了我養活他問你既然答應養活人家你現在怎不養活人家你還往外趕馬張氏呢你既然認可養活人家你就負這種義務你不養活人家就不行答法官不是我不養活他他指馬淑芬四月二十五過門我就把他指馬張氏接家去了他在我家過有一個多月他把我的東西全給拐走了他不好好在我那住着因爲這個我們歸一次局所局所不管叫我們到法院來我到法院來寫呈子要告他問你告他沒有呢答沒有告呈子還沒寫呢經人給說和同家了問這是甚麼時候的事情答這是過五月節以後的事情他存心調唆他女兒叫和我離他把他姑娘接娘家我去接去不回來啦問那你怎辦了呢答後來經人說和又領回家的問現在你女人遞狀子他要和你離你願意不願意和他離呢答遞狀子他全不知道他在家住那知道那不是他告的是他母親告的問你到底養活不養活馬張氏呢答我幹甚麼不養他呢他若不偸我東西我爲甚麼不養活他問你既然答應養活人家你自已也承認你說了你就得養活人家他的姑娘都給你了他拿你的東西還不全給你拿回來嗎答原先他也在我家住一個多月呢他若不偸把東西全拿回來我一定養活他到老原先我就說養活他老到死

馬張氏說我在他家總住二十多天我給他做了二十多件衣裳他說我拿他東西了他有甚麼甚麼也沒有他家現在使用的東西全是我的法官說你不是就求他養活你老嗎那他養活你就完了吧

法官說馬福順你就不用打官司你還得把馬張氏領回去養活答我的東西全叫他拿去了沒法養活他啦問你應許養活人家你不養活人家行嗎他到你家就是你家人了那他還不把東西全給你嗎

馬張氏說他太仗勢壓人了法官說那你就用不着說廢話了你不是請求叫他養活你嗎他就養活你以後不准他再對你不好答我女兒是後婚還有一個兩歲的孩子呢他對孩子都不好問你女兒是孀婦到他家嗎答是孀婦到他家

法官說你們以前的全不必提了明天馬福順你把你女人帶來給你們說和完了你們就不必打官司了

審理至此乃宣布退庭云

本社啓事

逕啓者茲委任李景堯君爲通遼分社經理嗣後各界如有訂閱報章或刊登廣告者希與李君接洽可也此佈

美商 美亞保險公司聘請代理

本公司在奉有年專營各種保險事業資雄厚賠欵迅速今爲擴充營業起見聘請本城及外城代理人待遇從優願就者請於每日上午十時至十一時駕臨本公司接洽或函商均可

奉天大西邊門外匯豐銀行內東門樓下 美亞保險總公司華經理陸嘉沂謹啓

五淋新藥發賣

一盒 得利格諾賓 (Dorigonobn)

此劑爲大阪醫科大學醫學士福原正義先生所創製爲慢性急性五淋之新藥一經服用確能立奏效果

(五日分金一元五角)
(十日分金二元)

總發賣元 日本橋藥局

大連市信濃町四十四番地　電話八三六二番　振替大連四四九七

瀋陽有聲電影院

四經路●七緯路●　(電話五一七三)

十一月十三日至十五日……星期一至星期三

飛絮續集 飄零

中國電影界之女王胡蝶之妹 胡珊 主演

天一影片公司默片之代表作

(飄零)比(飛絮)之情節更哀艷纏綿！
(飄零)比(飛絮)之表演更深刻緊張！

冷酷無情的惡姑、醜惡畢露的老虔婆
窮兇極惡的二房東、花言巧語的老鴇

本片有 生存在畸形社會下一般弱女子的兩部照妖鏡

曲(飛絮)與(飄零)

秀貞一生的素描

失愛於重男輕女的父親、被亂點鴛鴦於胡塗子、遭際非人生活的童養媳、被窮兇女主人的酷拷打、更被錢誘惡與壓迫、乃像飛絮由(飄零)而幻滅

(飄零)是繼續(飛絮)更忠實地來描寫惡社會
(飄零)是繼續(飛絮)更深刻地來指導惡思想

新世界有聲電影院

陽曆十一月十二號映五天

△下期特選空前絕後第一巨片▽
△歐西飛車探險▽(完全有聲)
△十七集紅蓮寺▽

十六集 紅蓮寺 (加映有聲滑稽漫畫寫實兩本)

有猛虎獅子麒麟野牛怪象山鹿野豬飛禽走獸藏天蓋地處世罕聞都能看見聽看應該票價漲價八角犧牲票價照常

小兒良藥 樋屋奇應丸

強的母性 愛的力量

用正當的育兒藥 使不治的病兒復起 救頻死、將天生的虛弱 強健而使之更生。

這個力量是絕對的 這個藥理是唯一的

主効　癇、虫、搐搦、抽風、智慧熱、下胎毒、出花、夜泣、綠便、其他種種小兒

藥價　自二十角至十元　得利包一元

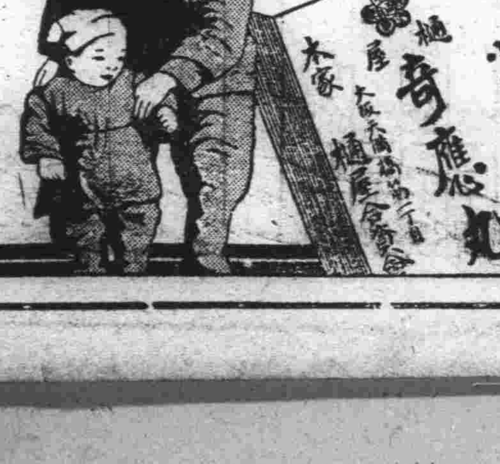

樋屋合資會社

8—C—6

內外論潮

對中國政局之忠告

國民黨重要領袖、自孫先生逝世後、蔣汪胡三氏、儼然鼎足而三、未幾孫科繼起、近則宋子文亦浸浸分占一席、雖地位與力量各不同、而在國民黨黨員眼光中、固巍然呈五嶽之觀、回憶國民政府在南京成立、北伐次第收功、政府日益鞏固、不幸彼時汪精衛未入政府、政局不免有多少不安、然在政府中者、有蔣胡孫宋四人、固占絕對多數、故中間雖不免紛糾、究難一時搖動、迄後胡漢民脫離政府、孫科亦一去不返、二人遂與汪處同一地位、頓呈三對二之比、政府遂不能不有改組之事實出現、改組未幾、蔣汪宋三氏首先合作、孫科雖退、繼復參加、先未得列入現政府者、祇胡漢民一人、又為四對一之比、浸浸恢復國民黨十七八年間之局面、雖不免一隅掣肘、間究可保大局粗安、近日宋子文忽辭院部職務、經委會常委一席、雖經慰留、尚未確實就職、世人之神經過敏者、驟於往事、又聞汪親赴滬挽留未得同道而歸、即國民黨要人自身、亦不免有微露消極之辭者、對於政局、遂漸起多少不安之念、夫同為國民黨員、其甲乙之進退、本與黨外人無關、無如在此黨治之下、國民黨內部之不安、即影響於中國大局之不安、吾人實不能不予以深切之注意也。

吾人以黨外立場、靜觀黨事、頗覺國民黨風氣、仍未脫離舊式黨派之窠臼、顯與世界政黨潮流不合者、有二事、第一黨之領袖及其黨徒認為不占據政府重要位置、便是下野、便可不合作、所以許多領袖、就其在黨之地位論、都是一樣重要、中央執委會常委有九位、政會常委有三位、中央執行及監察委員、兼政委者、多至百十人、兼國府委員者亦不少、但是不充主席或委員長院長部長者、就認為失意、往往自稱在野、求一位熱心黨事而不出面做官如史丹林一類之最高領袖、固不可得、即如普通一般政黨、一旦在朝許多黨內領袖、不做官、而仍以在朝黨自居、盡力輔助當局者、亦頗少此雅量之人、所以政府重要位置分配不勻、或不夠、往往黨內紛糾立起、第二、不合作之領袖黨無力量予以處分、而其自身、又捨不得國民黨招牌、仍舊扛起活動、於是所謂國民黨在野領袖、往往易為國民黨在朝之政敵、愚怨重重而各個政治慾望較大之領袖遂不能不在一黨中、各組私黨、競爭政權、軍事外交乃至社會各方面之勢力、一到利害關頭、或竟不惜有所假借、欲達目的、不擇手段、此在各國專政之政黨中、固不容有如此現象發生、即普通之政黨、亦絕無未脫離黨籍、而可自由作反對之言論或行動者、然在國民黨中、固數見不鮮、不以為怪、上述二者、為近年來國民黨不安之大原因、苟此種風氣、不能根本革除、則較諸世界上特別專政式的政黨、固不能同日而語、即比諸普通憲政式的政黨、亦豈可比肩相論、而竟以之專執朝政誠國家之不幸、而亦國民黨之不幸也、國民黨之不幸事小、國家之不幸事大、吾人實不能不以誠意進忠告、更不能不以嚴詞作警告、國民黨當局者須知九一八以來、國土失去四省之多、無論其遠因如何、在現政府專政地位之國民黨、不幸適逢其會對國民自應負其全責、若在世界上任何國家、不待國民指摘、早已罪己引退、即在如義如俄之黨治國家、果有此種重大失敗的事實發生、吾人亦敢斷言法西斯政府及蘇維埃政府、決不會取如此麻木步驟、不聲明責任、自決進退者、乃兩年餘來、因中國國民之無力、社會各方亦不容有政治組織、國民黨政府不肯退、國民無力使之退、且恐退後亦無相當繼任之團體與人物、重誤國家、遂轉而原諒國民黨政府、希望國民甘作阿斗、擁護國民黨政府、仍聽訓柔、在此等可憐的國民之雅量厚意、國民黨當局苟稍有同情心、責任心、應如何奮發、團結以帶罪圖功、豈可復蹈復轍、再起紛糾、吾人此種議論、是否苛責、國民黨不之賢者、自當認識、吾人再設一例、假使九一八事件、發生於另一政府之時、國民黨人將作何議論？假使此另一政府、並不引退、而又無振作、且時起紛糾、國民黨人又將作何議論、吾人亦希望國民黨人尤希望其領袖、推己及人、一加反省、自省黨事能有辦法、快快團結振作、負起國家大任起來、不必再鬧家務、如無辦法、亦須早為國家着想、另謀出路、國民在此存亡危急之秋、日聞某某要人、僕僕道路、疏通某某要人、天天鬧家務之消息、實不勝悲憤之至

（轉載天津大公報）

時評

魯省興辦倉儲　（知非）

◎常平倉之設置、所以備災歉也、天災流行、年穀不登、飢饉死亡、道路之間相籍、有是倉以為接濟、則雖災害並至、亦可使地方相安於無事、良法美意、歷代相沿而不廢、國家自軍興以還、此事無暇顧及、值有災荒發現、唯恃勸捐募款、以應眉急、待捐募已成、而人民之死者不可以復生、亡者不可以復存矣、

◎常平倉穀、各處皆有、法至便也、辦理如能得當、些須之災、賴此足可以免、滿洲時代、不但縣中設立、而市鎮繁雜地點、無不仿行、故災沴偶至、往往不見其重者、未必非積穀之功也

◎魯省政府、前為提倡各縣辦理倉儲事宜、由政務會議決、指定十九年軍事還欵之一部、為整理倉儲專款、近復接內政部咨、着各省市政府、速行規定各縣市倉儲辦法、併將出穀人之姓名穀數、呈報民政廳備案、切要之圖、無過於斯、此民政之最重者、魯省府關心民瘼、求治其庶幾乎

胡適之訪問記

中國出席太平洋學會首席代表胡適博士、於前日返平、記者特往訪問、談及國際大勢等、略誌大要於下

胡氏談及美國產業復興運動極致傾服之意、謂羅斯福總統與主持此項運動事務之瓊森將軍、實抱絕大之毅力、日以繼夜、刻刻努力、其大旨為號召全國資本家、在此兩年之間、多用人多作工、而犧牲得利、以期共同恢復美國產業之繁榮、按現在辦法、尚未到國家管理工業之程度、惟由政府方面勸告勞資兩方訂立各業規約、以兩千餘種行業、一一由政府為之調停勸解成就各該行業共守之規制、其利害關係、常然複雜、故政府必須有廣大之權力、行其干涉、凡不加入合作者、為公議所不容、受種種之排擠如以亭利福特之有力人物、且不得免焉、政府執行權力之處、有顯背憲法者、然公衆無敢非難、縱有訴訟、亦不過一審輒止、影響打至大理院者、蓋政府此類非常政策、係以戰時之手段、用之於平時、實時代所要求、究亦無人與之作梗、惟規模太大、且反乎資本主義下經濟生活之原則、將來成敗如何殊難逆覩、此次會議中有英國經濟學者、批評美國現行辦法、謂此等違悖經濟原則之武斷政策、殊難成功、美國代表有辯護之者、則謂世間所謂原則、皆是人類思想的產物、安知美國今番之努力不為經濟學理別開生面、另外造成原則、又有美國某大物理學者曾到班府大會、參與大會三日、臨行之時、公開言之曰、吾儕物理學家對於物理學之定理、已有百分之九十九共同承認、其懷疑義者、百分之一而已、今聞在會經濟學者所說、則甲是乙非、莫衷一是、大有百分之九十九的原則、猶未確定之概、甚望此方面專家奮力精研、俾多立原則以資共信、其言深刻、然世界經濟問題之繁複而困難、又從可知也、依胡氏觀察、如果美國資本家不能悉如羅斯福之意、使其政策成功、則羅斯福氏或將進而實行所謂貨幣膨脹政策、俾金元成分、根本折低價值、設再不就、則若干工業收歸國有、亦非決不可能、惟羅氏終願挾其最後之權威、迫資本家就範、非至不得已、當不遽用辛辣手腕也、胡氏並謂羅斯福政權下、也有一特殊現象、即有許多學者為之贊襄、即世所謂「智囊團」是也、最著者如前任國務卿穆萊教授近雖脫離政府、仍創辦一報專為政府之新經濟政策鼓吹、記者詢以美俄關係如何、胡氏謂美俄復交、美國已不成問題、不特美國智識界主張承認蘇俄、其經濟界則對俄商業本已發達、更無問題可言、其持異議者、或祇少數與俄國有交易往來之人物、恐一經正式締交、則前此獨得之利、必將公之於衆耳

求國民幸福須發展實業

王正廷講演

南京國民政府一零二次紀念週、王正廷講演、題為全國實業總動員、略謂欲解除吾國民族之危機、求國民之最大幸福、非發展實業不可、總理所昭示吾人之實業計劃、吾人更應求其實現、庶幾三民主義中最要之民生主義、乃能成功、目前實業發展之困難正多、吾人應知障礙究在何處、應一致行動而驅除之、目前之障礙分兩方面言之、一、社會方面為缺乏雄資本缺乏投資興趣缺乏技術人才等項、二、政府方面為秩序未寧、交通障碍捐稅繁重等項、以上所言均係個人經驗得來、確為實業不振之正原因、本黨同志均有推主義領導人民、復興民族之責任、故應一心一德、使全國人民作實業總動員、並由政府援助維持保護、向實業前途邁進云

羅斯福之革命（上）

美自羅斯福總統就職以來、集中精力於經濟之復興半年之內、無日不在掙扎、其成敗影響於全世界者至鉅蓋美國已造資本主義之極峰而今沈淪於衰微蕭條之中、此次果能一躍而起、則顯示資本主義之健康、而激烈社會主義之基礎、將大受搖撼、設一蹶不起、恐即擊動資本主義之喪鐘矣、前途如何、雖未敢測、然政治經濟、密相關聯、此左右世界大勢之國家、一旦發生動搖、其影響遠東、影響世界、固不待言也、近來遠東風雲日緊、美國又為其關鍵所在、故其國內之情形、尤為吾人所注意、現代史料、近披露兩文縱論復興計劃之成敗利鈍、頗足以代表兩種不同之觀點、先介紹其一、以資參考

關於美國冒險的復興、「新方法」有一種虛無的奇怪空氣羅斯福總統及其屬員部竭盡忠誠的解決這些實際問題、但他們那些問題的經濟含意所瞭解的也不過如普通人所表現的恐怖與希望、他們的計劃、缺乏聯絡、其原因即在此、這種矛盾的現象、遂使一九三三年的美國、應了加魯的話：『一那一地方、任何事均都可能、但沒有一件是真的』

當一個人考這種虛無的現象、他一定感覺並不足奇、因為這正是自由思想與行為歷來的特性、自斯乃是自由思想的基本條件、自由主義者不敢汗視使他憎恐的不公平的經濟現象、假若他這樣作、他需要承認經濟的不公平、要根本消毀、不必從事修補、他所以不主張消毀原因很複雜、比如自私心、天生的性格、所以主張按照公共的利益加以調節、這樣去作、所費勞力與所得效果極其不成比例、這種結果、當然不是他所希望的、他好像聖喬治、不想殺死那條龍只於拔下他幾長牙齒、不傷他的性命、這種辦法、極其困難、他的結果也不能預測

羅斯福被認為華盛最激烈的人物、從激烈的觀點來看的模糊的稱讚、對羅氏並不公平、他是一個美國傳統的激烈者、那便是說、他的天性與本能是一個激烈者、他同情勞工、反對剝削勞工的利益、他天生的關心一千五百萬的失業工人、他天生的關心受債務壓迫的農民、他們因為再自己的農產物價錢很低、而必須出高的價錢買旁的東西、很有詹福森的傳統思想、他天生擁護生產者的利益、反對投機家的利益、他與詹福森一樣、他辯護生產者的利益、不過是本能而已、從本能的激烈主義而轉到由深知政治經濟的激烈主義、這歡呼聲、由來已久、具體來說、調查垣街的情形、與消滅造成垣街的經濟制度、有很大的區別、羅斯福極不願意消滅他所認為不公平的經濟制度、他要是消滅這種制度、他便不能居於白宮了、羅斯福代表美國人民的「改造意志」這是他聲勢隆重的原因、不過他們的意志並不主張激烈的變遷人民對現在的經濟制度並沒有普遍的不滿、他們所不滿的是大多數人不可避免的失業痛苦、及少數人擁有雄厚的財富、在心理上講、他們仍然受「機會自由」的迷惑、在十九世紀的時候、認為這種自由附着於我們政治經濟制度之上、直到二十世紀還沒有發現出他的錯誤、因為有這樣自斯的力量、直到今日美國人十分之九相信、這種制度是天經地義、不過落入幾個壞人之手、少數人掠奪的東西、一定要歸還大衆、我們不要小看了胡佛時代的革命情感、我們只要記住戰後時期人民對於政治經濟的好感、就可以知道經濟衰微在人民情感上生出的變化如何激烈、設不能恢復繁榮使人民再回到滿意之路、必要出嚴重的結果、不過美國人雖然產生了革命的情感、假若對於現存的政治經濟的態度不變、絕不會造戲劇底的革命行為

以上種種可以解釋羅斯福自相矛盾之處、他是一個自由主義的改進者、雖居於革命地位、然其行為終不能超過自由的改進主義、這一點應該牢記、因為羅斯福的「新方法」譽滿全國、甚至及於歐洲、人民都知道這是和平的革命、結束經濟衰微救救資本制度、並可引入太平治世、在不久以前、一位很有學識的人、名瑞斯堡、在廣播中宣告國人、他說這就是革命、輿論對這種觀念已然深信、這普通人的希望已達到危險的發燒程度、羅斯福就職的前幾個星期所得的瑞譽、已經變成民人的偶像有人想到哈丁在歐戰批評威爾遜的話——封神過早——和他後來的情形、不禁為他恐懼

「新方法」的使人失望、恐怕要與大戰不足以救濟民治一樣的使人失望、用美國的財閥政治不足以獲得民治、猶之用德國的專制政體不能獲得民治一樣、上面提到的賽伯堡在廣播中說：「新方法」的革命不在目標、而在方法」這種方法固然不是革命的也不能是有目標的革命、而且為目標的革命不能出之以和平方法、因為革命要取得特權階級[illegible]及權力、假若不經過[illegible]握有特殊權利的人不[illegible]服、我們自然不能預[illegible]把人民和政府推移到那一方面、不過生在可以公正的說「新方法」是為獲得每個人的活權力、自由、及快樂的新企圖、他的方法是消滅專利制度、因為專利制度正與上述的企圖相衝突、羅斯福在他所著「向前而看」一書中、說的很清楚、我「相信政府不變成官僚、政治就可以制裁寡頭政治、現在我們的經濟生活受幾百個公司和幾十個銀行支配、故名寡頭政體——而獲得「創造」獲得生命、獲得工作的機會、以及男女儲金的安全、而並非保障劍創者的操縱者、或保障以旁人的福利及財產作危險投機事業的非法權力——

羅斯福實現這些遠大目的之方法、如證券法、銀行法以後全國工業復興法、根本不是革命、根本也沒有瑞伯堡所說的「革命方法」因為這種方法與「價值」無關、而革命本身確是社會價值的問題羅斯福的方法是舊日政府監督和管理的方法、自開國以來、自由主義的人早已沿用、他的成功、散播在他的史中、而現在的情形、與此絲毫沒有分別、

然而何以每個人有抱着希望呢？因為美國人學習太慢還不明瞭「經濟關係支配政治行為、並不是政治行為支配經濟關係」一換句話說、握有政權的人、他們所以能統制、因為他們有這種權力在治政體中、他們也許暫時衰落、但最後勝利、仍屬於他們、因為他們握有經濟權、他們供給人選的捐款、用他們的財當賄賂官員、甚至用人民的金錢、照他們的意見强奸民意、他們用從社會掠奪來的權力、造成堅固的戰線、與活潑的民衆運動為敵、現在的局勢、就是有產的寡頭政治、進蓄着盜賊行為的偽善假面目已被揭穿、這種人的發現、可以看出沒有幾個尊嚴的領袖比低能人高明、他們的聲譽在社會中一落千丈、雖然聲譽掃地、而仍然掌握權力——這種現象、當你注意政府擬照公衆利益加以調節時、應當牢記心中、

羅斯福想要制裁的、是偉大的經濟力量、因為社會的經濟集中在極少數人之手、而羅斯福的企圖最為奇怪、一面想保存現在的經濟制度、一面又制裁、他仍然繼續胡佛的政策、以政府的「信用」支持劍創、美國人民的資本組織、對於他的動機、我們並不加以非難、他以為國家的命要依賴資本家、他的組織人的職業、市民的儲蓄、「工業家銀行家、以及店員工人的利潤、農民的生活、地主和股東的進欵、當然要依靠資本主義的制度、胡佛時代大多數的市民與他所見相同的道路、他們不能再走旁的道路、正如托拉斯基所說「以為社會的制度終古只有一種」

萬能止痛藥
聖得龍

奏效迅速——一二三十分鐘即可發現
效果持久——十一二時間的有效驗

是藥有强力之止痛作用決無使人不快之感
最適用於疼痛諸症凡用途此無不口碑載道

主治各症如左
頭痛　各種神經痛　琉麻質斯　外傷等
月經痛　分娩並流產後之疼痛
骨折痛　手術後疼痛　牙痛等以及各種痛症

用量
粉末　一回〇、一〇六—〇、一六錢（〇、四—〇、六瓦）
錠劑　一回二乃至三錠　一日一乃至三回

包裝
粉末　六、七錢（二五瓦）　二六、七錢（一〇〇瓦）　一三三、三錢（五〇〇瓦）
錠劑　六錠　三〇錠　一〇〇錠　五〇〇錠

滿洲國總代理店　大連市山縣通一八一番地
三共藥品販賣所
振替大連二一七〇九番

製造發賣元　東京市室町
三共株式會社

萬有錦箋

華研究院 發掘春秋戰國時 魯南之古物 並曹王古墓發現經過 實地視察續誌

滕縣叉訊、中國中央研究院及山東古蹟研究會、合併發掘魯南鄒滕嶧三縣古蹟、以搜求春秋戰國時古國遺址遺物、及漢代石刻、作爲研究古代歷史文化藝術之考證、其所有開土發掘情形、已迭誌本欄、茲將其自二十七日以後、安上遺址及曹王墓兩處、繼續發掘情形、採獲之古物與鑒定分誌於下

安上古物發現經過

「安上遺址」地下古墓發現痕跡在二十七日午後發現、適記者已赴嶧縣發稿、蓋此處無郵局、發寄快稿必須親至滕縣、故未得目覩、迨二十八日本擬由滕縣直赴曹王墓、過安上村時始知有此發現、即叩董氏以經過情形及斷定

董作賓對遺址斷定

據董氏談稱、安上遺址發掘範圍及遺址之尋求、與遺物之採獲業經談過、按吾人(董代表團體之自稱)繼續工作之結果、在二十七日午後、發掘第十七坑時、發現今春陳士富兄弟起土挖掘之土溝一道、並將其擾動之士起出、乃得陳姓挖出周代銅器之原坑、在坑之西、掘自距地面四公寸處、發現棺槨痕跡及人骨半具、其頭骨及上脫均缺、僅餘腿骨、復於土中見頭骨破片、殆即上次陳姓兄弟掘覓古物時所毀、至此吾人乃斷定爲一墓葬、而春間出土之銅器乃殉葬之物、銅器在一距地面而約八九公寸之坎內、其旁尙有蓆紋一段、上有已經朽爛之木棺及碎屑、殉葬銅器即依此陳設於此、另有大樹一株上端有槎枒、頭、西尾東約四公尺、横臥土中、想係覆蓋棺木及殉葬物品之用、其原墓葬形式及範圍現正在研討中、王館長(献唐)前次對此地出土之周代銅器、疑爲儲藏於木箱中者、今此問題乃完全解決、蓋葬之物而非儲藏之物也、按下列二點足可證明、一、凡儲藏古物必爲曾經有人居住之處、而建築足與器物相埒、初開坑時、發現大小圓坑、而無地上大規模之建築、吾人即甚異之、今知此十四件重器(即春秋間之鼎盤匜等)蓋與爲墓葬中物、與遺址無也、二、又銅器當最初發現其鼎中尙有完全之魚骨時、聞另一鼎中則有骨一塊、類似羊髓骨、亦絕無連同食物與器皿儲藏之理、故吾人發掘及考研之所得、可斷定春季所發現之周代銅器、確爲殉葬之物、絕非儲藏、吾人發掘此處、最初目的、原係以春間發現之銅器、爲尋求小朱國遺址遺物之線索、同時以滕薛等古國遺址遺物相參證、現據考察此處(谷堆頂)在春秋戰國時以前已爲廢墟、故小朱國人乃覓此較高之土堆爲殯葬先人之墓地、實非小朱國遺址、按此處殯葬情形小頗與河南濬縣辛村之墓葬相似、爲春秋戰國時風氣、如架木設蓆塗朱等等、皆爲當時之習尙、斷爲小朱國之某一貴族之墓葬、此人對於殉葬銅器之關係、或可於銅器上之銘文中求之、以後由墳墓夷爲農田、漸次削平、乃爲陳士富兄弟所掘獲、吾人對於此處、今後工作、仍擬繼續發掘、以求此遺址之包涵如大小圓及一切遺物陶片骨石等等、雖一物之微、皆窮究其所以、故在吾人視之、其價値與名貴之銅器無異、且能引起吾人極濃厚之研究興趣也、刻正對於已經掘獲之陶片、骨骼及其他零星物件、着手從事洗刷、即逐一編號登記、並註其出土坑之位置、及距地面之深度、再分別比較研究之、至關於「安上遺址」除從事發掘工作外、余(董作賓)亦嘗從旁考求、搜輯古代碑碣文字、而調查此附近遺址、各村落之建置年代、以爲佐證、如此村西端有老君堂(廟宇現已塌坍過半)一處、在宋朝末年、有道人名「超然子」築室於此、稱修眞觀、至元朝正宗年間、其弟子始改建爲老君堂、碑志之最古者、爲明正德十年所立、上鎸施錢建築此堂之村名、其中尙無「安上」清初康熙間、始有「庵上」之名、安庵音同、後乃呼庵爲安、予更考及陳姓墓碑、知其遠祖乃明末來此名陳應科、至今已十五世、吾等居處之老東人陳大禮、適在此十五世中爲陳氏族長、其下尙有七世、其村無一雜性、陳氏一族可爲我國民族宗法社會之一代表、惟知陳氏來於明季、由此可推知附近山地之開闢谷堆頂(安上遺址)之夷平、銅器墓葬之出現、皆陳氏一族之力、此次發掘古物中之極有趣味之材料也云云

(未完)

滕縣發掘古物 續獲珍品 另外一報告

濟南訊、滕縣發掘古物、珍奇極多、曹王墓第四壙、掘獲碎骨二十七塊、五銖錢十一個、兩小者爲梁代無緣之五銖、又發現漢文帝時所用半兩錢、字極清楚、董作賓斷定附近確屬漢墓、山下廟上有「孔子見老子」字樣之漢畫石像、攸關文化歷史極巨、安上村遺址繼獲龜板腹甲、有鑽灼痕、外有卜兆跡、董斷定確係商代卜用龜甲、商時尙目魯地爲蠻荒、足證西方文化輸入魯南小株國、在春秋戰國之前、又滕縣三後晨二時地震、聲如悶雷、房屋均動、幸即止、無損失、七十老翁稱爲初經見、安上村曹王墓神塑附會邪說突起

中華民國十七個大都市 去年死亡率 共七九八四九人滬最多 除濟南外男多於女

南京通訊、中華民國內政部以各省人口死亡情形、關係國家衛生行政極巨、非有詳細統計不可、惟該部以各大城、市目前較易調査、故先行着手、然後推行全國、茲將該部調査二十一年份各大城市死亡人數統計結果、探錄於下、一、南京、男四七九七、女四二零九、合計九零零六、二、青島、男二三七八、女一八七七、合計四二五五、三、天津、男四八六四、女四五八零、合計九四四四、四、張家口、男五七零、女四三六、合計一零零六、五、西安、男八五三、女六六七、合計一五二零、六、南昌、男一四四五、女一二零四、合計二六四九、七、武昌、男三二六二、女二八零二、合計六零六四、八、新堤、男二三、女一四、合計三七、九、厦門、男二七六九、女二零六八、合計四八三七、十、上海、男六八零四、女六零五五、合計一二八五九、十一、威海衛男二六三四、女二五六六、合計五二零零、十二、濟南、男一零零零、女一一七五合計二一七五、十三、太原、男六六八、女五二七、合計一一九五、十四、杭州、男三四五六、女二九三七、合計六三九三、十五、漢口、男六二七三、女六零七八、合計一二三五十六、宜昌、男二五五、女一四九、合計四零四十七、老河口、男二五一、女二零三、合計四五四、統計男四二三零二、女三七五四七、男女統計七九八四九

英皇頒諭 獎勵名詩人 決自明年起

倫敦訊、英王十一月一日頒諭、決定每年以金銀質獎章獎在英帝國內出版之詩集、並選英國桂冠詩人約翰、麥斯菲爾德爲評議會主席、同時在各殖民地委派小組委會俾便推舉印度及英屬各領土內之名集、第一次獎章將於明年十二月頒發、但入選之詩集、須爲其著者本人第一或第二次出版者、或詩人之年齡在三十五歲以下者

日本海峽 被暴風雪襲來 漁船多遭難 船長一名已死亡 船員多人行方不明

日本岩手縣九戶郡種市村、相距離六百米突之海峽地方、於十一月六日夜起、遭最劇烈之暴風雪襲來、凡在該海峽航行中之漁船、皆遭受此劇大之暴風雪災害、附近一帶漁夫、登時總出動前往救助、當此暴風雪將襲來之先有青森縣下北郡大畑村、平賀寅一所有之正昭丸漁船、載重十噸、船長爲岩手縣八戶市南横町佐佐木正雄、率領船員十五名、於六日午後十二時頃、由八木海港解纜向大海中出發網魚、突然遭此大風雪災難、正値風浪最高時、救助極感困難、幸救助者冒萬死、猛勇施救結果、救獲船員三名、其中一名負傷、且判明船長佐佐木正雄已遭難斃命、下餘船員十一名行方不明、各救助人仍在努力搜尋中云

晚秋時節 津保奇寒 滴水成氷 凍斃多人

天津市、連日時令驟變、天氣奇寒、十一月二三兩日間室外溫度、幾達攝氏表氷點以下、院中積水凝結成氷、爲歷年晚秋最寒之日、本市西廣開白骨塔、及南市三不管、河北小王莊、凍斃之乞丐甚多

又保定通訊、保定市入秋以來、氣候溫和、乃自昨日(二日)起、天氣驟陰、朔風怒吼、棉衣尙不能禦寒、今(四日)晨較昨日尤爲寒冷、注水之處、均行結氷云

林德伯參觀 荷蘭航空港

十一月三日林德伯與王家荷蘭航空公司經理、在此會商歐美間可否在夏季數月內、取北飛航線、以飛機來往事、蓋此舉需該公司合作、林德伯旋閱看洛特丹亞與姆斯特丹之航空港

河北昌平 入秋瘟疫流行 白喉症猖獗 染此症者多爲小兒 幾乎患者必死

據昌平消息、河化昌平縣入秋以來、氣候失常、因而各種流行疾病、皆先後發生、中以白喉、痢疾二症流行最廣、二者之中尤以白喉爲烈、居民患痢者雖多、但尙鮮有死亡者、至白喉則不然、幾乎患者必死(患者多爲小兒)故近日小兒死亡者頗多、城內諸醫生亦皆束手無策、居民莫不憂懼萬分云

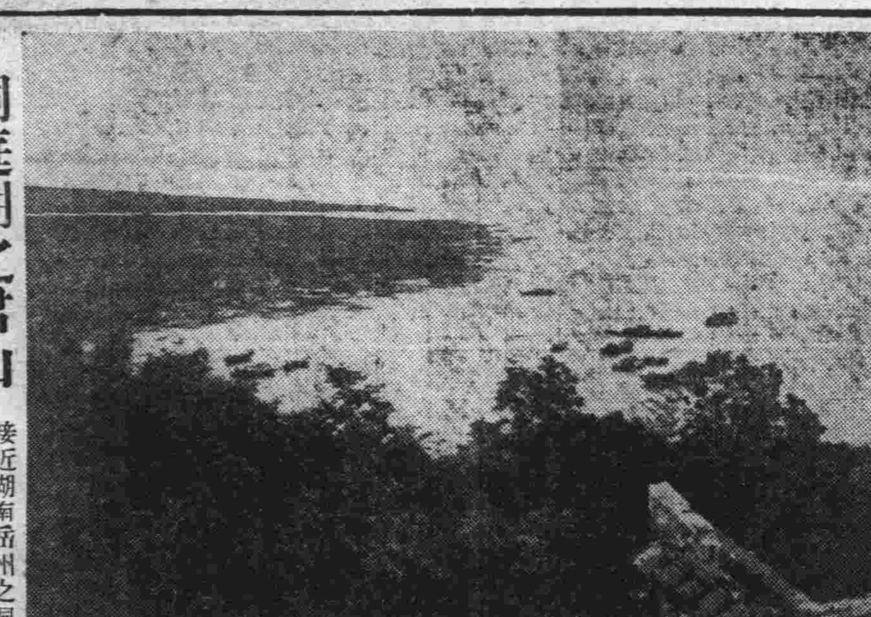

洞庭湖之君山

接近湖南岳州之洞庭湖上最負勝名之君山自古以來即有幾多傳說之一小島吾人若遠處湖岸於翠微模糊之煙霧中放眼縱觀民間帆船往來於波濤中並若止之天然景色其美觀誠非筆墨所能寫君山一名湘山此山上祀有娥皇女英二妃秀麗神像即堯之女舜之妃是也世人稱讚清香味美之君山茶即此山特產之著名紅葉此外更產生極有名之方竹斑竹等云

叔本華學派的倫理學(二)

梁懋華女士評

三、班森(1830—1881)亦曾親炙叔氏、但浸潤於黑格爾亦甚深、一生鬱鬱不得志、僅作一高中教員、著書出版、但無人過問、曾兩次娶妻、第一妻、情愛甚篤、但一年即死、第二妻結果離婚、與哈特曼初相友善、後於學說互相攻擊、友誼破裂、傑著名「實在之矛盾」於性格學、有貢獻

據此我們可以知道第一、叔本華學派中人也和他本人一樣、皆非大學中人、沒有一個是作過大學教授的哲學家、第二、叔本華學派中人皆曾出入於黑格爾的學說、第三、叔本華學派中人皆修正叔氏學說之人、至於他們如何修正批評叔氏學說之處、須看下文

除導言外、本書時爲二大部分、第一部分討論倫理學之形而上學基礎、因爲叔氏曾明白宣稱道德須有形而上學基礎、特別意志自由論、悲觀論、解脫論與同情論、不可少形而上學的基礎、叔氏之弟子亦大都持同樣的見解、惟佛洛恩斯達特的道德學說離形而上學獨立、結果遂致他的倫理思想與他的形而上學見解、矛盾而不能貫通

關於知識問題、叔本華學派中人幾乎全體一致反對叔本華自康德承襲來的時空主觀論、而皆趨向於實在論、否認時空及因果的主觀性、而認此種形式或範疇爲屬於絕對實在之本身、本來哲學史家多謂叔本華是由內心的研究、轉入外界自然的研究出唯心論轉入實在論的過渡、故叔本華的弟子們之走入實在論也是很自然的趨勢

叔本華是個一元論者、認一種絕對的宇宙意志爲萬物的本源、但叔氏學派中人便僅有佛洛恩斯達特及哈特曼二人持一元的宇宙意志論、不過他們兩人皆認除宇宙意志的本體界與映於主觀的現象界外、尙另有一物自身之客觀表現的實在界、此即時空因果的客體世界、雖在本體論上的地位、較次於宇宙原始的意志、但究非主觀的現象或幻影、而哈特曼復進而據黑格爾「凡物莫不有理」的觀點、以修正叔氏的盲目的宇宙意志的論、謂宇宙意志不是盲目的、而是有理性有智慧有目的的、不過此種有理智目的的宇宙意志、並非自覺的而是昧覺的、罷了、因此哈特曼調合黑格爾叔本華三人之說、而稱其一元的本體爲「昧覺」(按此字英譯作The Unconscious、係指昧的意識之意、譯作無意識無知視均欠妥、今譯爲昧覺)認意識無理性則盲目、理性無意志則枯死、並根據生物學的研究及人類精神生活的研究

立時見效的 專治咳嗽藥

保肺露

定價每瓶大二元 小一元二角

老年的氣虛久咳頑痰滯積、青年的風寒咳嗽勞傷咳嗽、小兒的濕咳乾嗆百日咳等、發作時痰結氣塞胸背筋骨疼痛苦不堪言、服此藥十分鐘後、便能頑痰消失喘止喘平

總發行所瀋陽大西邊門外

寶康藥行

各埠代理店

瀋陽 瀋陽 瀋陽 瀋陽 鐵嶺 四平街 開原 公主嶺 新京 新京 西安 大連

新新藥行 子岡藥房 金城藥房 歐美藥房 中西藥房 英美藥房 和發久 和發瑞 德泰臨 義和順 中西藥房 中法藥房 積盛壽 康德記源棧藥房

新京 吉林 吉林 洮南 洮南 江省 撫順 本溪 安東 遼陽 營口 通遼

五洲藥房 中西藥房 五洲藥房 和發順 德慶仁 五洲藥房 信仁堂 祥豫昌 大生東 義和堂 義和誠 和發藥局

中國銀行大連支行

承辦各種存欵放欵並國內外各大商埠匯欵及押匯事宜

營業時間上午九時至下午三時 電話(長)四三八九 四五九九

新到各色上等英國製洋服料大氅呢絨衣毛襪品質優美花樣時髦今爲推銷起見破例零售千載一時之機幸勿交臂失之

再有半舊「愛賽克司」摩托車(六個汽缸)壹輛電料品壹宗十二馬力電力發動機貳台十五馬力電力發動機一台及其他機器及工藝器具等出售

奉天三緯路西頭

和記洋行

電話長四一八四番

小兒康强均賴嬰孩自已藥片

此黃壽彭劉恩愛兩醫生之言也

上面刊印小孩像片乙幀黃壽彭醫生即此小孩之父劉恩愛醫生其母也彼倆父母均爲醫生自然深知藥品而擇其最優者爲其自已兒子服用而彼所擇者爲嬰孩自已藥片足見此藥片實爲小兒藥之最安全最有效且最易服者也黃醫生與其夫人近由其廣東南海三山寓所致書敝局云『小兒天佑素患消化不良胃呆便秘以及其他腸胃疾病予投以嬰孩自已藥片覺甚有益其藥性和平絕無毒質又無慣之弊實兒科聖藥小兒康强悉賴此藥片之功因特攝影以誌謝焉』

嬰孩自已藥片所含劑量十分準確善能治理兒科各症如便秘食積發熱腹痛泄瀉嘔吐傷風痰厥蛔蟲出牙等患如尊處無從購買此藥片可向上海江西路四五一號韋廉士醫生藥局函購每瓶七角六瓶三元五角郵費不取

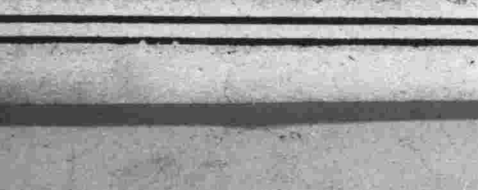

教育界

安東縣教育局長 力行整頓教育
招集校長會討改進計劃 躬自考察各校教學設施

安東教育局局長、鄧士仁、前自到任以來、對於教育悉心整頓、不遺餘力、除辦理接收局務之餘、施即舉辦市民聯合運動會、忙忙碌碌、現將接收及運動會各事宜均已結束清楚、局內事務亦均就緒、其於教育改進計劃、又屢與各校長會議論發表、以期分別實行、現又以縣無視學、對於教育之視查、不容漠視、遂訂定本月八日、躬親出發各校、考查教育學設施及其他一切事宜、俾資整頓、如該局長之整飭教育、實事求是安東教育當必另有起色云

實行創辦鄉村 建設實驗區
大有裨益農村 民廳令縣保護

津訊、遼省民政廳、近准天津私立南開大學張校長函謂敝校靜海縣鄉村建設實驗區事前已由敝校經濟學院院長何淬廉君面商一切、當荷俯允贊助、具見合端關懷民瘼之切、忻感無似、竊敝校此次創辦靜海縣鄉村建設實驗區之目的、純在洞悉民情實況、及實地訓練人材兩點、此種工作、在此高唱農村建設之中國、實為先決問題、惟創始之初、不免時有掛礙發生、關於地方政府方面、敬乞令飭就地予以贊助、駐軍方面、並懇轉商省府、通令維護、至為感激、又准該校奉援、經濟學院何院長函、以靜海縣鄉村建設實驗區、本縣城內租妥之房屋、現正修理、該地駐軍兵士、時有佔住之意、囑轉請通令當地駐軍安予保護、以免糾紛等語、該廳接函後、以該校為洞悉地方情況及實地訓練人材計、創辦靜海縣鄉村建設實驗區、洵於救濟農村前途、大有裨助、除呈請省府並轉請保護外、昨並令行靜海縣長隨時贊助云

四鄉澈底實行 衛生之建設
設保健訓練班 添裝衛生藥箱

定縣訊、年來時疫猖獗、遍見各地、傷亡人數之衆、無由統計、然大部份為鄉民、此誠中國莫大之損失、苟不予以根本救濟、影響於人口生產必漸露骨、推鄉民傷亡之由惟因居處僻塞、缺乏衛生常識、對時疫不知預防、致坐以待斃、而聽時疫之流傳也、本縣有鑒及此、縣政會議特議定詳細辦法、以期澈底●驅●逐●病●魔、茲錄原案如下

一、案由、舉辦訓練班及鄉間添設醫藥箱、以普及衛生教育案、二、說明我國人民死亡率之多、為各國所罕有、民衆缺乏之衛生常識、固是一大原因、而鄉間無適當之醫生及診療地址、亦有莫大關係、似應舉辦保健訓練班、各鄉添設醫藥箱(可醫普通病症)以普及衛生教育、而減少人民之死亡、是否有當、敬請公決、三、辦法、甲、由縣府令各村送文理通順之農民、來縣受短期之訓練、畢業後即回本村作保健員、於每年冬季、再訓練一週、以求進步、如果時疫流行時、隨時訓練、以資防範、乙、與平教會衛生部發生聯鎖關係、聘請其職員為教師、丙將全縣劃分為十小區、四十個村莊、設保健所一處、以平教會之保健醫院為全縣活動之中心、丁、每村添醫藥箱一個(盛普通藥品)全年由村中出洋十元、交縣中保健醫院、由保健醫院發給藥品所另收費、專治普通疾病、不收醫藥費、如遇特殊病、可送至縣保健院、藥費從廉、戊、各村保健員、每年應予以些須津貼、並發給表格令保●健●員●將●工●作●情形每月報告、以便統計、並由縣中派員赴各村視察、四考察應由民衆教育館、商承縣政府辦理、所需津貼、由公款盈餘項下、酌予補助、五、決議通過、又本縣縣政會議擬設鄉村工藝傳習所、以改良手工業、茲誌原辦法如下一利用農閒時間、由各村選送粗通文字、體格健壯之青年男女、到縣受短期之訓練四個月畢業、二、聘請平教會生計教育部人員為義務教師、三、訓練時應理論與事實並重、其中備置簡單之織機、供學員實習、四、是項人員訓練期滿時、可回村組織生產合作社、藉以提倡並推廣家庭副業云

東豐縣教育分會 開第一屆總會
先期函請各界參加指導

東豐奉天省教育會、東豐分會、定於本月十二日召開第一屆總會、分會長張樂山副會長孫守誠二君、業已籌備就緒、先期函請各界參加指導、新聞協會於七日接到公函請屆期參加茲將原函錄左、逕啓者案奉省公署教育廳訓令第六三九號內開、為令遵事、茲為明瞭各縣教育狀況、及指導教育分會進展起見、委派省視學分赴各縣視察指導、仰各該縣教育分會於省視學到達該縣之日、即日召開教育分會之總會、以便指導興革事項等因奉此敝分會謹訂於本月十二日上午九時假縣立第一初中校召開總會、除遵辦外、相應函請指導云

省督學視察 教局轉知各校

錦縣教育局、於昨訓令各學校云、案奉縣公署訓令、轉奉教育廳訓令、為令遵事、茲為明瞭各縣秋季學務狀況、及指導教育分會起見、派視學中谷定治、汪毓昌、加藤豐作、金長祉、牧野鐵彌、巴壁齡等、分赴各縣視察、須與以一切便宜、並飭妥慎保護為要云云

教育視察團 已完畢歸來
實行實際講演 開啓民衆知識

錦縣赴日教育視察團一行七名、原定視察期間為一個月、因該團在途有延誤時日、致逾期限數日、適于月之六日、乘奉山路列車回錦、是日各界人士、赴站歡迎者頗衆、該團返錦、稍息後必當通告各界人士假地開會、講解在日經歷農工教各種所領略的精神如何、實際宣講令一般未出過門的民衆們、得點新智識云

闡揚孔教教務 特擬之通告
崇德正心敦俗 以補政教不足

安東縣孔教會、前自組織成立、暨呈由官府備案、一面選正副會長、籌備進行一切等情、已誌前報、該會為闡揚孔教教務、特擬通告、俾衆週知、如下、安東孔教會通告查本會原以宣化孔教、敦崇道德、糾正人心、敦厚風俗、欲以補政教之不足為宗旨、欲推行此項宗旨、必以講演為入手辦法、茲經本會議定、除嗣派員至各市鎮講演外、分先由本會聘請名儒碩士、分班輪流講演孔教、凡經史子集之所戴、古今中外之格言及有關於道德人心風俗、不背於孔教者、皆得取為講演材料、務使一般民衆、皆知孔教為千古聖賢之大成、百世帝王之大法、人心風俗之正路、日用起居、須臾不可或離、庶人心可正、風可移、而道德復明、孔教復昌矣、現定每星期日午前九時至十一時、午後二時至四時、在縣前街門牌一五零號本會、舉行講演、並準於十一月內本下星期起、開始講演、即希各界人士、屆期到會研究孔教、或加以指正、尤所歡迎、謹此通知云

誨人不倦義
(張炳炎)

獨善兼善者君子之心、己立人立者仁人之道、本君子之心、行仁人之道、而從事於教授、必懃懃焉、懇懇焉、無怠志、無餒氣、斯即孔子所謂誨人不倦之說也、嘗三復其義矣、夫誨人難、誨人而出於不倦則尤難、學識不足者不能誨人、即足矣明矣、道得不明者不能誨人、而私心未化、公心未至、其為誨也難、必不始動而終怠、或此奮而彼餒、況驕吝之私衆人有之、而在碩學宏才者往往亦不能免、又安能誨人不倦乎、今日誨人不倦、是必有大公無我、一視同仁之德、視人猶己、視弟猶子、夫而後終日講學無怠容、日日談道無頹志、所以能誨人不倦也

及時求學說
(張炳炎)

夫人不可不學固矣、然學而不知求、求而不能及時、往往致有後來之悔、此求學者之所以貴能及時也、試申其說天下惟聖人不待學、下此無論何人皆恃乎學、恃乎學、而不知求、則其學亦徒有虛名而無實際、是必孜孜焉、殷殷焉、竭日夜之力、奮勇往之神、或千里從師、或百里就友、總期學問淵博、智識宏通、為將來學界之巨擘、更為他界之偉人、此真求學者也、其曰及時者何也、曰時之義大矣哉、約言之在乎少與壯、無俟乎老而耄也、在乎得時即求、無俟乎用時始學也、古人有少年發憤者亦有三十餘讀書者、又有帶經而鋤、負薪而讀者、皆能求學者、皆能及時求學者、願吾儕共勉之

陽曆九月三十日、大連民政署舉行、書房教授檢定試驗於土佐町公學、應試者六十五人、揭曉之日取錄五十五名、已誌先日各報矣、茲探得此次考案成績、以二十八號為較佳、分取百點、名列第一、而細查本號乃張炳炎氏、按氏為山左宿儒、來連後、曾設帳於周子揚先生處、早十有餘載、循循善誘、今已聲聞遐邇、今觀其文詞意峭利、有才人之風、敢為介紹、以資共賞焉

體育

體育促進會主辦 市校秋季運動
實行開幕舉行兩天

津訊、本市體育促進會、舉辦之中等以上學校秋季運動會、自月前報名截止後、大體已籌劃就緒、參加單位高級五校、中級十二、女子三校、共運員三百五十餘人、大會將於四日晨開幕、五日繼續進行、競賽秩序已於昨日擬就、大會職員亦於日昨函聘、並請教廳長陳實泉氏任會長一席、茲誌全部職員單及大會秩序如後(未完)

運會籌委會 開二次常會(續)
到會二十餘人

●討●論●事●項● 一、運動場之形勢應如何規定案、決議用農業試驗場所有地址、氣象台亦劃歸在內、三、規定熟土方數、請撥款即時動工案、決議請林廳長、趙亞夫、陶局長、華處長、關工程師、調查取土地點、熟土費用、及運土各問題、並請林廳長召集開會、三、推定委辦與工程師、計劃運動場建築方法案、決議推請張伯苓、袁敦禮、史靖寰、趙文藻、閻子亨、宋銳庭、關頌聲、董守義、馬約翰、侯洛荀、傅鏡如等、計劃會場建築方法、並推請張伯苓召集開會、四、函請北寧路局協助建築游泳池及各球場案、決議、通過交文書股、即日辦理、五、推定委辦編製工程預算案、決議、俟勘查熟土計劃建築兩會報告後、再行編製工程預算、六、向啓新洋灰公司交涉減價案、決議、請紀華先生交涉報告本會、臨●時●動●議● 一、開闢五馬路通達會塲、以便行車案、決議、由會函請北寧路天津市工務局會商辦理(完)

滿國美術同人院開 第一回美術展
陳列者以東洋作品為最多 精神筆法極活練頗博讚許

滿洲國美術同人院主催之第一回滿洲國美術展覽會、於奉天教育廳及市政公署後援之下、於月之十一日、在大南門裏、舊滿鐵公所內開會、是日天雲北風天氣驟涼、但一般觀衆之藝興、並未因之而冷縮、南門裏道上、車水馬龍呈空前盛況、室中陳列以東洋畫為最多、佔用室之書畫、次之西洋畫最少、但均氣勢活躍、筆法老練、精神瀰々、惟妙惟肖、頗惹觀衆之稱讚、茲錄陳列各畫作者畫名於下

東洋畫部 入選百廿四件

番號	畫題	住所	姓名
一	墨竹	鐵嶺	郭翙宸
二	東洋三神圖	開原	郝燕孫
三	河亭消暑	奉天	巴秀升
四	老虎灘	奉天	巴秀升
五	蘭草	奉天	董潤芝
六	蘭草	奉天	葛月潭
七	竹中堂	奉天	陳柏橋
八	菊花	奉天	馬千里
九	墨花卉	奉天	馬千里
一〇	自在禪師	奉天	朱曼僧
一一	學孟問月	奉天	朱曼僧
一二	新婚仕女	奉天	朱曼僧
一三	榮圖	奉天	野津雲越
一四	跨花山水		野津雲越
一五	奇峰出雲	吉林	靳石民
一六	松風撫琴山水		
一七	羅浮香雪山水	吉林	靳石民
一八	書畫摺扇	吉林	于潤壽
一九	立幅山水	吉林	榮孟枚
自二〇至三三		吉林	王振國
三四	僧敲月下門	吉林	馮竹士
自三五至三九		新京	陳寫秋
自四〇至四六		新京	孫玉泉
四七	墨山水	新京	李伯涵
四八	古樹松風	新京	黃賓虹
四九	秋林落木	新京	韓佐勳
五〇	薔薇	新京	韓佐勳
五一	春之人	新京	長田節
五二	山水	新京	長田節
五三	水魚	新京	同
五四	疊虎一幅	新京	山代象二郎
		新京	孫幼泉
五五	依樣葫蘆	哈爾濱	商濬
五六	山水	哈爾濱	商濬
五七	喜雀	哈爾濱	吳寄萍
五八	麻雀	哈爾濱	吳寄[illegible]
五九	山水	哈爾濱	商[illegible]
六〇	博古	黑龍江	王紹維
六一	麻雀	黑龍江	郝景華
六二	殘荷	黑龍江	傅祥金
六三	群蝦	黑龍江	傅祥金
六四	吹喇叭	黑龍江	王鷺森
六五	山水一幅	新京	孫幼泉
六六	雁一幅	新京	朱靜菴
六七	鷹一幅	新京	朱靜菴
六八	花卉四幅	新京	吳昌碩
		新京	趙雲樵
自六九至七三		奉天	謝學瑜
七四	射潮圖	奉天	白耀堂
七五	彩色葫蘆	奉天	白耀堂
七六	江南鳥瞰	吉林	李蔭
七七	竹溪幽趣	吉林	李蔭
七八	秋林暮色	吉林	李蔭
七九	扇面一件	吉林	申佩芳
八〇	布袋僧	吉林	吉林省立第四師範學校
八一	紅蓼	吉林	朱振玉
八二	荷	吉林	崔岳
八三	向日葵	吉林	張殿華
八四	楓樹	吉林	楊岐山
八五	石鳥	吉林	宋振玉
八六	枇杷	吉林	李永年
八七	紅蓼	吉林	韓國璧
自八八至九一		吉林	申佩芳
九二	初夏淡彩	新京	藤山一雄
九三	晨光普遍	滿洲野	

西洋畫 入選二十二件

番號	畫題	住所	姓名
		新京	曾白蘭
九四	雨後雪景	新京	曾子仁
九五	西公園一景	新京	曾子仁
九六	石頭	奉天	葛月潭
九七	明太祖像外九點	哈爾濱	楊令苐
自九八至一〇二		營口	張品清
一〇三	田園樂趣	奉天	梁冠三
一〇四	蝴蝶	奉天	梁冠三
一〇五	二八登科	奉天	梁冠三
一〇六	秋山橫黛	奉天	佟青書
一〇七	蝴蝶	奉天	徐子琴
一〇八	得子圖	奉天	劉松岩
自一〇九至一一七		新京	趙雲樵
自一一八至一二二		奉天	高俊傑
一二三	夾竹桃屏	奉天	趙希泮
一二四	雁來紅一條	北平	齊白石
一二五	漁村風景	奉天	明賀房郎
一二六	裸婦	奉天	明賀房郎
一二七	裸婦	黑龍江	葛金桂卿
一二八	裸婦	黑龍江	葛金桂卿
一二九	花	奉天	小倉哲次
一三〇	千代田公園	奉天	小倉澄枝
一三一	初秋	新京	藤山一雄
一三二	雪景	新京	藤山一雄
一三三	榮孟枚玉照	新京	趙健德
一三四	習作	新京	武波善治
一三五	執政玉照	吉林	張施
一三六	紅帆	奉天	康豁然
一三七	裸婦	奉天	康豁然
一三八	初秋陽光	新京	川村信雄
一三九	靜物	新京	川村信雄
一四〇	新國都風景	新京	川村信雄
一四一	雲上之富嶽	新京	劉榮楣

(未完)

雙妹嚜 雪花膏
總發行所 長春大經路 大連監部通八十番
廣生行有限公司啓

咳嗽痰喘不分新陳立刻斷根
止嗽神
感冒咳嗽 時令咳嗽 肺病咳嗽 百日咳嗽 哮喘咳嗽 癆病咳嗽 常年咳嗽 一切咳嗽 百發百中 立刻斷根 各大藥房 告出售 每包三回 大洋參角
大連德記全棧大藥房發行

注意風寒病惟一珍貴聖藥
鹿茸活血壯元酒
新製大宗保險瓶郵寄十分便利

敬啓者、此藥酒係按太醫秘法、珍貴藥品所製造、又蒙官廳許可、化驗有効故能功効卓著、遐邇馳名、活人極多、堪稱筋骨麻木、腰疼腿痛、半身不遂、左癱右瘓、久年寒腿、諸般風寒重病、世界惟一聖藥、早為服過諸君所公認、茲因銷路暢旺、陳貨已罄、且外埠函購者甚多、新製大宗保險瓶、郵寄十分便利、患病諸切莫自誤、優等每瓶、太洋兩元、雙料三元、總經售處奉天中街大德生藥房、裕泰盛絲房、鐘樓南中西大藥房、軍署大街震泰報館、南滿站會發祥絲房、總郵寄處、奉天中街裕泰盛、每瓶加郵費兩角、欵到即寄不誤、詳細仿單、函索即寄

廣告事件…………電話四〇二三四

生乳奇藥
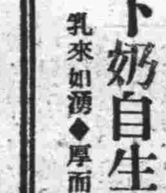
下奶自生乳
補氣養血◆乳汁自生 乳來如湧◆厚而且濃
每瓶壹元 歐美藥房

未用之前 已用之後
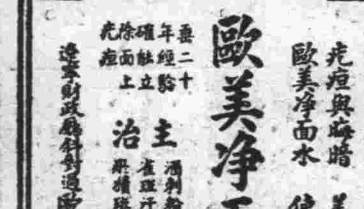

歐美淨面水
疣痘與麻瘖 美中似不足 歐美淨面水 使君顏如玉
垂二十年經驗確立除面上疣痘
主治 酒刺粉刺 雀斑汗斑 黑痣糟鼻 面生疣痘 各種色斑 皆有奇效
遼寧財政廳斜對過歐美藥房

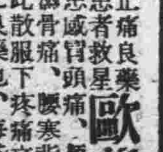

止痛良藥 患者救星
歐美止痛散
凡患感冒頭痛、顏面系痛、風火牙痛、風濕骨痛、腰寒背痛、四肢筋痛、當將此散服下、疼痛立止、洵救世之寶筏、止痛之良藥也、每袋八包、現洋六角、外埠函購寄來郵票能給郵去
奉天大南門裏 稅務監督署對過
歐美大藥房發售

頭痛靈
男女老幼 神經頭痛 感冒頭痛 逆上頭痛 飲酒頭痛 一切頭痛 即時去根 各大藥房 告出售 每包三回 大洋參角
大連德記全棧大藥房發行

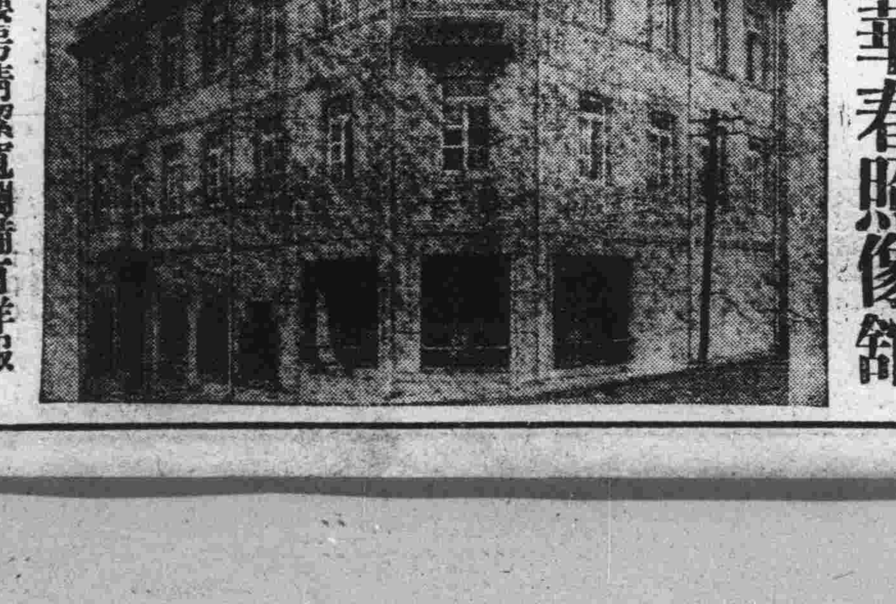

添蓋三層樓房清潔寬濶 備有洋服戲粧任客採用
大連市平和街六番地、電話八六七二番
新築落成 歡迎來賓
大連華春照像館

招募代派處
凡於省城各區以及附郭市鎮欲派銷敝報者敢請即來敝分社接洽不勝歡迎之至
發報迅速 待遇優厚
滿洲報分社啓
奉天商埠地十一緯路 電話四二二四、二六一番

消閑世界

斷魂橋畔（續）

（薇絲）

「那就是我們的住房、共只有四口人──我們倆還有爸爸和媽媽！」這是大的一個回答的

「你們爸爸和媽媽呢？」

「爸爸上街賣菜、還沒有回來、媽媽昨晚就去瞧姥姥去啦！」

「那末、就剩你們兩個系嗎？」我有些可憐她們的孤單似的急忙問着

「呵、可不是！」倆人滿不在意的回答着

「你們認識字嗎？」

大的一個含羞似的低垂了頭

「不！」小三說完忙搖了幾搖頭

周圍的空氣、似乎有些緊逼了的氣息

「這樣問、會使對方的內心、感覺着不舒適吧？」一話雖未說出來、然而我的心、總係爲這種勢力給誘惑住了

「聽！C火柴公司的鐘聲道不已是午飯的時候了嗎？」一看看小三她們的工作、也一行一行的次第要完工了、找私自在睹瞎──「應該同去嗎？」

正是在像被有多少吸力在吸引着我的身心底戀倦之情聽下、忽的裏、小三站了起來、向我身後遠處招着手

「小牛、你上那兒去啦？」

小三極親熱的趕忙問着、小牛──一個約摸十歲的小姑娘看去臉上微有些淺小的麻十然面由她的語音裏、洩露出她並不次於像小三那樣聰明智慧的小心靈──左手把握着一個洗衣服的棒棰──上面還留着濕的痕跡、右手拏着一把剛洗完的濕衣服、慢々的走向我們這邊來了

「我上河沿去洗衣服去啦！」小牛很爽利的述說給她的小夥伴們

「怪累的、快放下歇々歇息吧！」小三的姐々忙也站了起來、笑嘻々招呼着這新來的客人

「等一下我們還要到河邊提一些水澆菜呢！」小三拉着小牛的手很親熱的說

捆白菜的工作已經完結了小三的姐々接過小牛手裏拿着的衣服和棒棰到屋裏去了幾秒鐘的工夫、她又提了兩個大桶走了出來、將牠們放在離我不遠的地方、這特小三多末鬼伶的趕忙跑到裏面屋角處取了一根扁擔、笑迷々的走了出來、小牛同時也忙張羅着到房外的西邊、拿出來一個中式的弔桶

東西都已齊全了、小三□々携着弔桶、小牛和小三高矮相差不多、剛預備肩着兩個大桶向河邊走去時、一個大聲的叫嚷、由道那邊的……裏面鑽跳了出來

「小牛兒……小牛兒……你在那兒呀？」

「媽、我在這兒玩啦！」小牛急忙這樣無頭無腦的回答着

如此的交代、顯然明示了我這地方是她平日時常過訪的鄰居了

事情都很順利的過去、她們一同提着、倆人所着的跑到對面河畔、我極感興會的步隨了她們、看那高貴的小姐們總不會做過的、然而在這裏却被幾歲的小女孩們在遊戲的工作了的工作

小三那姐的確是長幾歲的原故、她趕先的携着那吊桶到河邊的地方、彎下腰伸着手去提了河裏的水、然而力量只够提了半桶的樣子、這樣她將水轉倒了別的兩個大桶裏時、忽而發現了這桶的角處的一個小洞、水是不住的由這向外傾洩了出來

「漏啦！漏啦！」小牛和小三不約而同的跳起來、死命嬉笑的喊着

「快倒吧！」在這樣嚴重的情勢裏、好容易灑滿了這兩個空桶的容積

小三在前、小牛在後、連走帶跑的將水澆過了這大道旁的菜園近處、這時小三的姐々也携着小半桶水趕到了

小牛和小三算是得著了一些休息的餘暇、她們說着笑着、玩着的在守候她姐々一桶桶的灌溉

一早晨的事業、總算在這樣匆忙裏告了結束、菜園的蔬菜得着人工的滋潤、更顯露出牠們丰采的神情來

晌午了、我提了攝影器向天真可愛的小姑娘們作了最後敬意的招手、便走向歸途的大道邊去

十一、三──通化

（完）

戲小姨

（伯梁）

某甲與妻、同赴岳家串門、酒醉飯飽後、某甲臥床上、適枕墮地、該小姨見枕墮地乃將枕拾起、置某甲頭下、某甲見女杏眼桃腮、脈々含情、不覺心動、用手扯女衣女見某甲有調戲之意、乃題於壁曰「來到咱家裏、那點待錯你、好心來拾枕、無故扯奴衣、你呀！你呀！」某甲見她在壁上題句、頗覺羞慚、亦提筆書曰「酒醉在床睡、失愼把枕墮、我當是你姐、原來是她妹、有愧、有愧」其妻過來見之、心懷酸醋、亦題句曰「心裏明白假裝醉、這樣方法誰不會、我要一步來的慢、二人險些共枕睡、不對、不對」該岳母見女與婿、鬧出許多趣事、亦書曰「姐夫戲小姨、自古有此事、他倆一處睡、那又何妨事、由他、由他」適其岳父由外歸、見壁上有詞、遂提筆書後「年青不懂事、牆上亂寫字、本是一家人、那有這宗事、擦去、擦去」

由石河建新寄

賞月和嘆月（續）

瑩晶

記得有一天、是個深秋的天氣吧、人們都穿着袷衣、不然也是個暮春時節寒燠適宜、晚飯以後、我父親要送我到外祖家睡覺、將我抱在懷中、輕々的吻了一下、看了看我瘦小的面孔、頓時現出了一些憐惜的神色、好像是心中自語（失了母愛的孩子就該如此的瘦弱嗎……？）又好像說（你的母親怎肯棄你而死呢？……）我不悉我父親的心理、以爲延遲不悅走、我用手指向外指着嚷道

「俺得走哇……俺得走哇……」我父親又怎肯不走、便噢了一口氣、抱着我出門運去、我把小手摟在我父親的肩的兩側以頭枕臂假睡、出門不遠、我父親在我耳邊問道

「你可以睜開眼吧、現在已到大街了」我睜開睡眼看了看離自己的門、已經遠了、這時月兒早出來了照得大街兩側的房屋、明暗顯然、這時我父親好似失掉了適纔的憂愁、露着一幅歡欣的面目問我

「你不害怕嗎？」我答道

「不」父親又問

「你的肚子吃飯飽不飽？」我說

「飽」父親說

「我摩摩你的肚子」我忙把衣襟掀起、父親摩着說

「哦、果眞是飽了！這兒是饅頭……這兒是肉……這兒是一些稀粥……」我覺腰間害癢、笑不自禁

我父親又問我

「你要什麼東西？」我回說：

「糖粟」我父親在沿途又買了一些粟子糕點的東西、我瘦弱的小手、幾不勝其重

在到外祖家的路上、必須經過一個長堤、堤的上面就是經過的道、再側便是民房、堤的下邊、臨着青萍河、河邊滿植垂柳、高下不齊、父親抱我走到堤上、看見孤另另的明月、高懸在東南空中、我父親向我說

「你看那是什麼？」我拖着剛會說話的口尾、把舌頭往上一起、嘴唇往上一擦的說

「毬」因爲我日常的玩具是大球、和有小孩兒的圖書雜誌、所以在這時候認月爲球、父親說道「那不是球是月兒」又對我說「一個極淺近的小常識說

「白天的時候有日頭、黑夜裏的時候、要有月亮、都是好給你照着上外祖家」我雖是聽不明白、也能聆畧個一二、我父親隨手放我於地上、我不掙扎的便下去、提動了兩條無力的腿、慢々前行、我父親說

「你看看月亮也走起來了、你走到那裏、牠也走到那裏」

我仰頭去看那月兒、眞的月兒同我相陪而行、用了兩隻小手、指指劃劃、歡喜說

「牠…牠…牠…和我走…」手舞足蹈的樂個不休、我父親又指着月兒、走着和我一樣的步法、在我前面引着、口中歌着

「月亮月亮跟着我走哇、我給月亮打着狗哇」就這樣返復歌唱、又敎給我唱、我如何唱得出來、只能吐得幾個字

「月…月…走哇…狗哇」也是反復的歌着、父親笑携余手而行

這寂靜的夜裏、除了荒山裏的古寺中鐘鐺的鐘聲、和遠村野店的夜犬吠聲外、再聽不到有另別一種聲息了、大地上好像鍍了一層洋銀一樣、可喜這個幽雅的月夜、完全被我們佔有了、一些淸朗的情趣、都被我們領略了、我憑着天眞爛漫的性、眞眞有非今夜可比的歡

我們走在這靜着的空氣裏、月兒皚潔得怪可愛的、牠露了一幅眞誠而哀悼的面孔、好像慨嘆我父子都是在悲哀包圍之下的、w兄你想我在這無義識的時期、新有母愛、正是我悲極的時候、竟有這樣步目的樂趣、那時我在時前並沒有希冀心去希望完全是無意中得來的、我一定知道假若是我的母親活、的話兒、我父親又何能在目下送我上外祖家去呢？這步月的快樂、是得不到的已經沒有疑問了、這不是你所說「天下不如意事常居十之八九」又天下沒有十分圓滿的事、和樂有得之於偶然而超過本人的希望以外一的等々理由、相符合了嗎？

現在回想自幼稚時代、直到現在、其中已經經過了十幾個中秋的月兒、但在那時一些兒也覺不出有一點樂趣、只不過有幾杯甜酒幾顆菓子、和一些油膩的東西、充充腸子罷了！尤其是近年以來、爲了金錢的驅使、馳騁在世路之上、什麼苦況、什麼味道都飽嘗無遺的了、再加上一些背鄉離井的辛酸、悉了我久事浪跡異邦爲衣食的治遊子的心境、不逢這仲秋、還可仲以敷衍常態、如果逢佳節到了的時候、偏有一些無味的牢騷、發現些紛亂的心緒、所謂每逢佳節倍思親一便難免有些觸景傷情、望白雲而興思了對於這饒盛譽的秋夜月、莫妙百端迴避使不與相見、庶可少免幾許愁腸、又那裏還有勇氣作賞月的韻事呢？w兄你想這不是又和你所說的「有的雖然求得了而他的心田竟沒有樂牠的餘地了」和月兒亘古是一樣、只在各人的環境心緒如何就是了一的話、又相符了嗎

今天我們偶爾得到了這樣天賜佳境、不能不令人驚爲幻境、我們儘可盡量盤桓一宵、藉着我們景仰的月兒的清芬、滌蕩我們心中的愁苦、在那月兒又未必不是垂憐你我漂泊的人兒、纔賜我們一個晶瑩的月兒可以滋潤我們的凝結的素懷

「酒逢知己千杯少」一場的暢談、不覺夜深更闌、月兒逐着時計的齒輪漸漸的向西移去、牠終不肯把牠的用意表白給我們知道的

w君顧趁月光尚能照着我們戀人、流連不欲歸、最後抖擻精神、站立在池畔、高喊一聲、好像滿腔的塊積、盡於此一聲中散之、但聞山谷深處、回聲相應、夜闌聞之、毛髮悚然、我急偕w君拾級尋途而歸

（完）

婦人問題概論（八）

（名普 農夫著）

三、教育問題

西洋的婦人教育問題、大概可分爲三時期、第一時期、婦人應否受教育的問題、第二時期、婦人若受教育、應否受完全的教育問題、第三時期、婦人若受完全的教育時、應採用何等教育方針的問題

第一時期婦人應否受教育坐問題、乃至第二期婦人應否受完全教育的問題、在現在西洋算是已過去的問題、已經完全解決了、即第三時期婦人若受完全的教育應採用何等教育方針的問題、在現在西洋已經解決其大半、然而若在東洋內中尤以我國於婦人教育問題、恐怕尙在第一時期裏頭、所以現在仍將教育（婦人教育）的三時期逐條說明於次、我們於婦人應否受教育的答案以前、須先問人類應否有受教育的必要、若云人類有應受教育的必要婦人也佔人類的一半、當然有受同等教育的必要、若以此言近於空泛時、那麼我們可以先尋求教育一事對於人生是甚麼關係、據我想來一言以蔽之、教育一事、是應乎我們生活的必要而產生出來的東西、我們的生活又可分爲兩種、一種是物質生活、一種是精神生活、我們的精神有要求向上的衝動、教育即應乎這種衝動、來完成我們這種向上的生活、同時我們在物質上也要求發展其衝動、教育即應乎這種衝動、來完成我們這種發展的生活、在現在經濟進步文明發盛的社會裏頭、人類的生活、更在要求向上發展、因之教育之質的進步和量的擴充要求、逐年增加、不但限於男子、並且及於婦人、由此說來、婦人爲生活的向上發展、應受教育一事、簡直不成問題

其次若受教育應否受完全教育的問題、我們既然知道了教育是應乎我們生活上而有必要才產生出來的東西、那麼、我們的生活、本來是向各方面向上而發展的、教育即不能不應乎我們這種情形的、而提供以相當的知識、假令現在文明社會中要求向各方面向上發展婦人、所以教育、僅限於極小極小一部分不足供其向各方面向上發展的使用、即無異絕斷婦人的生活、即無異阻塞全人類一半的文明進步、這是人類所斷不能允許

（未完）

初夏之月牙泡

（薇絲）

天邊驟雨收歛了、太陽躲在雲的背後面、我推開窗兒見那明亮的雨點、躺在葉上酣睡、笑影堆滿在他臉上、我的心兒彷彿午放的陽春！看看藍色的晴空、使我憂鬱的詩心呵、獲得上帝的安慰了！所以今天遊興活潑、不像從前苦悶纏綿

下午兩點鐘的光景、我的靈魂寄託給艷麗的月牙泡出城、那冰心在風、吹掉我急燥的情緒、我的頭髮也吹散飄揚、當時我的心被自然美陶醉了、默祝道：風啊、莫驚破這艷麗的圖畫！

堤上臨水邊一排楊柳、微漾的水波中顯現牠的影子、小船攏在岸邊、撐篙者有的在談笑、有的在岸抽旱煙管、有的擔着做生意……！

沿著黃土路很鬆幹的慢步、那浪聲洶激在耳中、一起一伏的浪花、幾乎濺濕了我的衣裳、那白色的泡沫、好似夢中一朵淸靜的白蓮！那稍遠一點的枯柳葉兒早已凋落、半浮淹在水中、我疑是一座仙島、有人、有鳥、有雲、有花、……

上了公園的台階、感覺到寂靜不少、紅的紫的白的野花、在眼中迴漩、濃烈的香氣充滿世界、我低着頭向前走、那微風溫煦、蕩於園中、一團金色的陽光、潑在花上草上、一個天眞的小朋友、摘那紫色的小野花、插在鬢上、態度從容、她的臉上桃花怒放、我嘴邊不禁唱出幾句心愛的詩句、句句！……

春風裏採取野花發散、
櫻之雲掩在青山之間、
將怎樣寄這一叢芬芳？

陽光漸々淡白、我已渡上板橋、啊多麼的熱鬧！競舟的奔馳、由遠慢々逼近、那平靜的水面、掀得如碎銀從橋欄邊楊柳透光的隙處、可以看見幽美的後樂亭、四圍被流動的夏雲籠罩、及一角破缺的城垣、城垣下躺着綠茸茸的水草、幽然動搖、微漾的風、多麼醉人！配着水上的景色、彷彿一罈醇酒

向前折轉、便是桃林、桃子還是青碧、沒有成熟、穿過桃林、便是蘆葦砌成的窄道、我沿路踟躕、青蛙閣々的向我叫喊、黃色的蝴蝶在我身邊舞蹈、我放情的追逐牠、可是、牠太愛自由了、牠往花叢中跳去、──陽光中牠留下一絲笑痕！

前面是一條靜的水、慢々的流動著、我坐在一塊青草、較淺的地方、身體後面是深長的野草、夾着些野花、微々風中、可以嗅到花香、是這樣的沉默、覺得我自己是童話國裏的人了

聽着水浪觸岸的聲音、將我的心魂喚醒、小蝴蝶由草地爬到我的臉上、不得已離開這幽境、突然的想起在前禮拜日、那塊石頭下埋葬了一片柳葉、當我走近那石頭、我的心多麼快樂？掀起石頭、可咀咒上帝什麼柳葉？一層黃砂！…啊！我的心兒灰亂了、愁得淚下淚來、但是、死去的柳葉永不復活！

快近四句鐘、踏上舊路、走過板橋、來到公園後面的桃樹下、面孔都現倦意、只有小雀兒與高烈的謳歌的人們、風稍急道些、對面南山顏色迷濛了、搖舟其餘的山水花草…彷彿在天邊尋夢、太陽的光輝、映在水上、變成金色了

我亦感覺疲乏、躺在草地上休息、仰望着太空游動的白雲、四處充滿淸脆婉轉的鳥聲、我的靈魂早被月牙泡的艷影醉倒了！

六、十三作、十一、三、重改

深秋觸景回憶

（冷梅）

北風颯颯、寒氣襲人、紛飛黃葉、孤雁悲鳴、時値深秋之思致觸離人之念、在一個很寂寞的齋室、鴉雀無聲、夜之神早就佈滿了黑氣、仰視窗外紺藍的天空、相襯燦爛輝耀的星斗、七夕牛女各立銀河之側、表露聚短離長之形態、憂容滿面、流戀不捨之意、旣爲了夫妻、謂什麼不常々聚首呢！爲什麼不晝夜團圓呢、度那甜蜜神聖不能侵犯的生活、爲什麼七月七日相會一次呢？這是什麼緣因我很是不解、不作美的銀河你在當中、割斷了五倫好事我很替你們悲傷、很替你們悲傷、煞時一縷一縷的黑雲、繞來繞去、月姊兒、亦漸漸要告辭了、牛女二星、隱於雲內、已覺無影無形了一列金風、陣陣微吼、不倏忽的、滕六、飄々的紛洒、忽聽壁上的鐘、噹…噹…噹…過了十二點啦！夜深了、二目似覺有些倦意、遂放下了行李、將那廿度的電燈閉了尋我那多年的周公老友、要作一夜的談片、遂閉了二目翻來復去、老是一個睡不着又聽同寅、張君、鼾息作聲知他已竟入了夢鄉、放開了電燈拿起一本很有價值的小說、胡亂看了兩篇、腦海裏不由循環了去年臨別的一個印象、她緊緊握着我兩隻手憂容不展的問道、今年你赴外、後會何期呢？細雨般的淚珠兒、撲簌々々、滾在她那瘐葉似的面孔上、余安慰道、親愛的…雲妹…雲妹…你莫要傷心、今去九菊茂、明回在斯時、寒暑一易、歲月一週、定能再會、掏出我那雪白小帕、拭去她的眼淚匆々庭前灑淚而別、眼靜靜九末又將十出啦、我那回家的希望、是在那裡呢？咳！金錢的魔力、家庭的壓迫、怎能脫身呢、雲妹呀、々々々、我負了你的盼望啊、不得已的我、爽約啦！

一九三三、九、八脫於四平臥室

人事假花雜詠後十首

（老篁）

盧花（凡生兒即殤者粵諺謂之盧花）

呱呱墮地又盧花、湯餅筵慳自怨嗟、眼望牀前文繡褓、枉勞針力刺雲霞。

插花

夥伴分紅號插花、賺嬴肥潤笑嫣牙、莫教浪作無名費、寄與家中養老爹。

放花（澳門有眞空道教、奉祀眞空祖師、凡非道友欲向祖師求醫方者、須借道友爲之放花以白金五餅爲壽、其後可隨時求方矣、與北方元夜之放花名目、迥不相侔也）

觀裏求醫偶放花、洋蚨五餅索非奢、時人多信眞空道、泥首壇前靜不譁。

種花

遍歲嬰孩預種花、爲防痘發面如麻、勸君愼向牛漿選、舊物無功要審查。

寫花（舊時鄉舉科試、凡向謄錄員、預約闈中墨卷、書寫清發、字跡不苟者、名曰寫花必以白金酬之、三餅之數、其最少焉者也）

闈裏時文競寫花、爲防謄錄亂塗鴉、薄償筆潤金三餅、若輩心中望匪奢。

唱花（粵中女巫、爲喪家問鬼神之事、名曰唱花、所說之話、類於唱曲、故有是名）

疑鬼疑神是唱花、女巫生活仗銀牙、有時說到悲哀處、引得家人淚似麻。

對花

玉立亭亭唱對花、鶯喉婉轉兩嬌娃、一年花事從頭數、字眼玲瓏爆齒牙。

繡花

晝永如年學繡花、獸鑪沉爇篆煙斜、阿儂愧乏神針技、郎莫人前口亂誇。

織花

木鐵機中可織花、分淸經緯度無差、江南人匠多精巧、何必西歐美錦誇。

雕花

竹頭木片可雕花、神采如生衆共誇、此技擅長閩浙粵、肆中陳列半精華。

△歡迎投稿▽

一、來稿必須旁加句點
二、書稿必須一面直書
三、來函書明消閑世界
四、刊載與否槪不退還
五、有趣味短篇爲合格
六、不論新舊一律迎歡
七、類似代郵之稿不刊

水滸（五十）

第一回　王教頭私走延安府　九紋龍大鬧史家村

聚起三四百人一齊都到史家莊上、看了史進頭戴一字巾身披朱紅甲上穿青錦襖、下著抹綠靴、腰繫皮搭膊、前後鐵掩心、一張弓、一壺箭、手裏拏一把三尖兩刃四竅八環刀、莊客牽過那匹火炭赤馬、史進上了馬、提了刀前面擺着三四十壯健的莊客後面列著八九十村蠢的鄉夫及史家莊戶、都跟在後頭一齊吶喊、直到村北路口那少華山陳達、引了人馬飛奔到山坡下、便將小嘍囉擺開、史進看時、見陳達頭戴乾紅凹面巾、身披裹金生鐵甲、上穿一領紅衲襖、腳穿一對吊墩靴、腰繫七尺攢線搭膊、坐騎一匹高頭白馬手中橫著丈八點鋼矛、小嘍囉兩勢下吶喊、二員將就馬上相見、陳達在馬上看著史進、欠身施禮、史進喝道「汝等殺人放火、打家刼舍、犯著迷天大罪、都是該死的人！你也須有耳朵！好大膽！直來太歲頭上動土！」陳達在馬上答道：「俺山寨裏欠少些糧食、欲往華陰縣借糧、經由貴莊、假一條路、並不敢動一根草、可放我們過去、回來自當拜謝」史進道：「胡說！俺家見當里正、正要來拿你這夥賊！今日倒來經由我村中過、卻不拏你、倒放你過去、本縣知道、須連累於我」陳達道「四海之內、皆兄弟也相煩借一條路」史進道：「甚麼閑話！我便肯時、有一箇不肯、你問得他肯便去！」陳達道：「好漢、叫我問誰？」史進道：「你問得我手裏這口刀肯、便放你去！」陳達大怒道：「趕人不要趕上、休得要逞精神！」史進也怒、輪手中刀、驟坐上馬、來戰陳達、陳達也拍馬挺槍、來迎史進、兩箇交馬鬭了多時、史進賣箇破綻、讓陳達把槍望心窩裏搠來、史進卻把腰一閃、陳達和槍刺入懷裏來、史進輕舒猿臂款紐狼腰只一挾、把陳達輕輕摘離了嵌花鞍、款款揪住了線搭膊、只一丟、丟落地那匹戰馬撥風也似去了、史進叫莊客將陳達綁縛了、衆人把小嘍囉一趕都走了、史進回到莊上、把陳達綁在庭心內柱上、等待一發拏了那兩箇賊首、一併解官請賞、且把酒來賞了衆人、教且權散、衆人喝采：「不枉了大郎如此豪傑」一

休說衆人歡喜飲酒、卻說朱武、楊春、兩箇、正在寨裏猜疑、捉摸不定、且教小再嘍囉去探聽消息、只見回去的人、牽著空馬、奔到山前、只叫道：「苦也、陳家哥哥、不聽二位哥哥所說、送了性命！」朱武問其緣故小嘍囉備說交鋒一節……怎當史進英雄、朱武道：「我的言語不聽、果有此禍」楊春道：「我們盡數都去與他死併如何？」朱武道：「亦是不可、他尙自輸了、你如何併得他過？我有條苦計、若救他不得、我和你都休」楊春問道：「如何苦計？」朱武附耳低言說道：「只除恁地……」楊春道：「好計！我和你便去、事不宜遲」

再說史進正在莊上忿怒未消、只見莊客飛報道：「山寨裏朱武、楊春、自來了」史進道：「這廝合休！我教他兩箇一發解官！快牽過馬來」一面打起梆子、衆人早都到來、史進上了馬、正待出莊門、只見朱武、楊春、步行已到莊前、兩箇雙雙跪下、擎著四行眼淚、史進下馬來喝道：「你兩箇跪下如何說？」朱武哭道：「小人等三個、累被官司逼迫、不得已上山落草！當初發願道「不求同日生、只願同日死」雖不及關、張、劉備的義氣、其心則同！今日小弟陳達不聽好言、誤犯虎威、已被英雄擒捉在貴莊、無計懇求、今來一逕就死！望英雄將我三人、一發解官請賞、誓不皺眉、我等就英雄手內請死并無怨心！」

善亭雜俎（說部之一）

李杜粱善惡到頭

、去結他一結、也就是了

碧桃曰、結這個連理枝比翼鳥、更不難能、再易麾有了杜俊曰、連理枝、到底有老高、比翼鳥、到底有多大呢碧桃曰、連理枝、也不是植物、比翼鳥、也不是飛禽、抽象言之、就是結爲夫妻、具體言之、就是拜天地、入洞房、夫倡婦隨、白頭偕老質言之、就是小兩口、食則共碗同餐、寢則同牀共枕、親々熱々的、永不分離、你明白不明白呀、你還是糊塗的很嗎、杜俊曰、我的性命已瀕於死、蒙小姐搭救、直是起死人、而肉白骨也、前恩未報萬一、何敢再受後恩女子揷曰、言我惟恃有救命之恩、故此向汝求婚、請你上山、正是要受汝之報、不然、口頭上的報恩、報又待怎樣呢、不報又待怎樣呢、恭敬不如從命、說別的都是虛的、杜俊曰、敢問山上、營何爲業、指何爲生活呢、女子曰、不用問營何爲業、山中生活、不減朝中、不種地而終歲飽飯食、不紡織而綾羅綢緞、是家常便依、每飯嘗粱肉、書香文綺、無缺乏之時、縱不事家人生產、絕不至有凍餒之憂、杜俊曰、敢問姐々貴姓高名

對於淋病眞正的知識是

根治的第一步

淋病勿過懼
淋病勿輕忽

淋病一症有過恐懼之者、又有過輕忽之者、總須眞正的理解施以合理治療而根治之何有困難、但過於輕忽勢如等閑、或因荒亡娛施療法以致長久歲月、病苦餘悔、或有睾丸炎、膀胱炎、關節炎、等之重症轉移、悔之無及矣

要知淋病之本質

淋病之ゴノコツケン徵菌入於尿道中卽起炎症、而尿疼痛又生膿血此事無論何誰均可知曉、但對其他詳細諸點多有知識不足者、普通症次經過之淋病、感染後三週間爲旺盛期症狀激烈苦痛益甚、其以後三週間爲治遂期、則漸次可以療癒

療法之選定務須愼擇

如前所述、如施以適當之療法、則患期可以短縮、他如積發可怕的攝護腺及睾丸等之病症、又得防止、但如相以姑息之方法治療、則淋菌當然於粘膜下作病巢而五年十年之後亦常有脅威的威覺

決定必要的尿療法

用藥物滌洗或注入即能絕滅淋菌之作想者、現在彘希少但又不可斷言決無斯想者、博某士曰「銀劑（銀之蛋白化合物）之濫用、其害非淺」此語乃屬對醫師而言者、而普通人之銀劑注入尤不足論尿道很長、且帶有複雜性之關係上、倂含有藥物之尿液、而炎症而之滌洗、殺菌鎭痛爲最普遍的、如所共知之尿於尿道面上、無餘的滋潤、故此含有藥物之尿液有強力之殺菌、消炎、鎭痛三作用與其他水分滌洗作用共爲淋病治遼上不可缺少的理想的療法也

內服之尿療法藥品

護身淋藥、是以尿療法爲目的研究之結果而新製成者、其主藥入於腸內始得吸收及入腎臟中與一種物質化合、而使尿有強力防腐性、及殺菌性其他於尿療法必要之作用悉有具備、此藥發賣日雖淺但斷然壓倒一切之他藥、誠非虛語也

於淋病 及消渴

護身淋藥

適應症　男女急性淋病　同慢性淋病　男子急性尿道淋（淋毒性尿道淋）　女子急性尿道淋　膀胱加答兒（消渴）

藥價　一圓、二圓、三圓、五圓、十圓、

發賣元　山崎嘉太郎　東京市神田區花房町

代理店　日本賣藥株式會社　大連市浪速町

鐵嶺

三匪行搶得贓逃逸 剎那均被拿獲

贓物起出令事主具領 指導官指揮破案神速

本邑城內興仁街胡同住戶王翰卿家突於月之七日晚八時許有步匪三人分持刀棒侵入第宅强搶財物而去警局據報後局長馬大鳴氏當電令各署隊分別派隊堵擊一面並由指導官本間德治督察長姚恩霈氏即時到現場追匪踪同時九區署長及各中隊長亦趕到當即分頭搜剿嗣經姚督察長搜查於羅家園子孔昭宣家查有工人孔慶群(四十七歲山東人)神色倉慌滿面流汗年貌衣服又與事主所報之匪相符該督察長富於經驗當即逮捕遂於現場經指導官嚴鞫後方由該匪供出於晝間在孔昭宣家與王玉璠(二十九歲)馮紹新(二十三歲均山東人)合謀强搶不諱當由李衛隊長在李家爐將王玉璠拿獲復經指導官及督察長躬往三道街將盜犯馮紹新拿獲均帶局審訊供認强搶屬實所搶銀圓六元業已分劈衣服等均拋於北關寶隆店院內東墻下仍由指導官等連夜躬往起出衣服皮襖等四十九件當交事主領訖時已夜五時鐘矣若該匪等於搶後未逾數點即均被拿獲誠天理昭彰固宜然也設非馬局長之支配有方指導官之不辭勞瘁督察長之經驗有素各官警之勇敢拿匪何克臻此由此觀之我鐵邑有如此之官警商民可安枕無憂矣

普蘭店

商務會董事會議

普蘭店商務會長王心純氏定於本月七日午後二時招集各董事開定期會議是日各董事全部出席所討論之項目除十一月份收支決算及菜市場修繕等事餘即關於應興應革之事項有所研討云

本溪

彭分所長飭屬嚴行取締會局

本溪縣北火連寨分所長彭松年到差伊始首先嚴禁賭博取締游民以維治安是以閭閻安堵良民得以安居樂業此皆彭公所賜也該所長近鑑鄰界六區大嶺北高家堡子地方(劉某綽號劉單子)私出花會局以致警界火連寨村有無恥之徒專司跑封於中取利百般誘惑而一般愚婦愚夫受其鼓吹晝則問卜求仙夜則焚香祈夢偶一得中群皆垂涎接踵而起以致工商因之輟業婦女因之停織笑話百出舉村若狂若不嚴加取締誠恐此種流毒遺害地方實非淺鮮是以於昨派警嚴加拿獲以免愚民常此受害而各跑封者聞風均行鼠竄遠遁無踪矣

高監督到差視事

本溪縣法院監督推事張元愷日前因事懇請辭職業蒙上峰照准各情曾誌前報遺缺當經省高等廳委該廳推事高哲接充該氏於昨業已到溪任事並函達各機關知照聞高氏久歷法界經驗宏富素抱主持公道息事寧人之主義想此番蒞溪我邑法界定有刷新氣象云

双城

大同街發生搶案

雙城大同街門牌五號住戶鮮人金東元家於本月六日晚八時許突有匪人三名闖入屋內俱操本地口音衣服整齊均持手槍立逼金取錢且又用槍威嚇金不得已將櫃內積蓄哈洋七十元國幣五十元狸子皮襖一身一併取出匪人將錢物拿起遠颺無踪矣

凌源

胡匪刼去驢馬 遊擊隊奪回

凌源縣境小河南村有住戶王富於本月三日派伙計耕地突然來胡匪五名手持小槍將王富之耕地白馬一匹驢一頭卸去該匪當即遠逃該伙計回家至凌報告公安局當時派游擊隊出發追擊至村外五里小十嶺遇見之下交戰數小時胡匪不支遂將馬驢放下往南逃去該隊已返回云

通化

縣長與參事晉省

邑縣公署蘇縣長與參事官因某項要公必須赴奉晉謁省當請示一切遂於月之六日由通乘汽車赴山城鎭轉道晉省矣

開原

警察隊員之勤慎

警察大隊長韓君榮宣自事變後維持公安不遺餘力致匪徒消滅鄉民免受塗炭皆韓君之動力也即內部職員均認眞工作毫無疏懈文牘員譚郁軒君情報分處主任少年英傑人格聰明熟悉公牘對於公文及各種情報處置有方向無積弊會計員吳廉清歷充軍警要職經驗宏富志誠有識每屆放餉之際隨領隨放從無佔用諸寫處閻二班長頗爲誠懇和靄可欽作事敏捷頗爲上峰嘉許該部人員本王道建國精神樹公安普宗旨而策進行誠可謂他縣之模範云云

東豐

王聚瑞取保候訊

東豐縣代理商會長王聚瑞未經請假擅離職守公民宋振江等以案情重大理宜實究處坐具情呈請縣公署應令王聚瑞取保候訊縣公署遍查無踪不知去向又找副會長蘇熾鋼詢問亦不知所之忽於本月四日王聚瑞回東覓保候訊矣

錦西

頒發警察新制服

錦西當日前本縣各機關警士以及各外區警署幷模範學警等一律均照滿洲國更換黃色制服兼而刻屆降冬之初於是頒發該警制服以護禦寒惟該警帽外加一金黃線道以表警界之區別云

北票

鐵柱玩弄洋砲走火 幼女腿部受傷

父子雖兇橫終爲理所伏 擔任醫藥費國幣八十元

西路十五里坤頭波羅村有住戶劉煥成者年四十餘膝前一子名鐵柱年十五歲嬌慣成性不事耕讀游手好閒於月之二日午前向令人李德春家玩耍而李宅有一洋砲鐵柱持之失手走火將李姓幼女腿部打傷李德春氣忿不平向劉煥成理論詎意劉某袒護己子不肯認過復將李某額角打傷嗣因該父子兇橫過度致觸村人公憤立將伊父子綑縛欲送至票鎭警察署究辦而劉某等覺情理虧性情軟化自託親友協同保甲村長等極力排解幸李某父女傷痕均未致命中人等爲立保辜甘結一紙限保險期十八日又賠補養贍醫治費國幣八十元權爲了事如在限內發生意外當即舊案重翻云云

通遼

滿日協和市民大會

友軍司令部宣撫班長小澤少佐主催之日滿協和市民大會於十一月五日假南市場同泰大戲院爲會場是日到會者爲日滿之各機關各法團各中小學校之教員學生暨男女民衆爲數三千餘人首由董縣長報告開會宗旨次爲小澤少佐講演世界大勢及日滿提携之重要與大亞細亞主義之眞諦再次爲王教育局長講演王道政治宜以教育爲前提繼由重岡警事官致詞謂日滿民族乃精神上結合非形式的希望大家注意於精神方面則日滿兩大民族方能互相扶助互相提携照此方針團結起來定能稱雄於世界之上又次爲邢宣撫員之演說畧謂我們的滿洲國是我們三千萬民衆的建築物我們應當積極向前邁進使我們建築物的地基堅固牢穩則建築物定能持久我們的滿洲國雖在幼稚時代但有好友扶助之提携之爲之導進則我國之隆盛可計日而待也將來進步到如何地位須視我們進步之遲速而定之但願我們三千萬民衆善自爲之耳次由商會副會長楊清武講演謂日本國及滿洲國本爲同文同種之國家應當團結起來彼此扶助方能强盛且我滿洲建國之始他國均不承認僅有日本國首先承認並極力幫助建設各種事業我滿洲國成立未滿二年能有如現在之優良成績者實日本導引之力也故我滿洲國民應當萬分的感激日本與日本人協和如兄弟則此後國家之途定能奏大好之成效也後爲江本宣撫員發閉會詞並申謝意最後爲師中校之新劇登場以助餘興查是日大會由日滿警維持秩序各講演員態度從容聽者之注意加之舊劇雜陳每演講一次即演舊劇一次是以會場秩序極爲良好歷數小時之久精神始終如一惟至下午三時許天氣驟變大雪紛飛北風刺骨但已閉幕矣

正義團盛會

招集團員訓話

本邑正義團自成立以來倏忽數月各處支部紛紛設立入盟團員日見增多雖僅月餘而團員已達七百餘名因是本天總部特派指導員携同翻譯來通參閱於本月七日午後二句鐘到站下榻於通遼旅館休息一日即於九日上午九句鐘在車站第一支部召開全體團員訓話略謂團名正義須秉正義二子行事不可任性胡爲假正義之名行不仁之事不惟有背人道與本團名譽亦大有傷損現在王道政治初興務祈大家努力前進抑强扶弱爲本團之宗旨其藉名挾勢乃本團之蟊賊甚願諸位團員各善所行使本團聲譽發揚而光大之則諸位之聲價亦隨之提高矣午間閉會該員即乘車返奉各團員均至車站歡送云云

錦縣

組織道德會

林主任爲會長

城內警察第九署總務主任林成文氏自任職以來勤於職守素著兼心悟道德關心禮教近乃在城內北街老陸家胡同組織道德分會刻已籌備完善逐日敦聘市內名流宣講道德勸人道德途四民男女黃童老叟前往聽講者頗衆均心領神會邪除正道矣盛稱林主任關心道德熱心力組辦道會故均感戴推而林氏爲會長云

九台

楊向辰遺族堪憐

蒞任年餘成績卓著之已本縣警務局長楊逢春氏前因帶病剿匪致病與日增故一病不起長眠地下四民惋惜功績昭然永垂百世而該局長生前廉潔清風兩袖以致殯葬維艱幸經谷縣長及各僚屬與諸法團公集義資始行安厝遺留孤妻根無隔宿値初冬之際氣候日寒生計維艱情堪憫惻云云

瑣聞

△啓東工場恢復

(營口)駐奉大啓東煙公司爲謀發展營業曾於數年前在遼陽及營口兩處設立製造工廠但營口工場雖已建築完竣嗣因某種關係未能實現延至今日尙在寂然乃近聞該公司因營業上之必要已經計劃妥貼將營口工廠復活以資擴充云

△哈利洋行價廉

(齊々哈爾)本埠南大街哈利洋行經理徐受三氏自組織該號以來營業頗爲發達顧客之多門庭若市查該行係由奉天哈利洋行分設於本埠其貨物以五金雜貨建築材料各種機器幷代理日本鉛油會社大連進和商會精米機等應有盡有頗爲齊全聞於最近期間發傳單特別犧牲大減價云

△緝私宮搜煙土

(齊々哈爾)本埠五福里街門牌十號院內住戶關子英家內於昨日(七日)午後一時許突去有本城阿片專賣支署緝私官林洪緒法水清等二名於其家中搜出私煙土一包計二十餘兩當即悉數予以沒收幷代署嚴懲云云

△雪後柴炭暴漲

(齊齊哈爾)本市內因連日降雪天氣甚寒所有荒柴及木炭等價値突然增漲荒草由二元增至三元木柈百斤亦增江洋二元以上其他關於燃燒用者亦皆畧增推其原因不外近日連降大雪交通梗塞以致遠道之車不能進城就近之柴草販從中壟斷投機高擡其價以博餘利云云

△載客汽車開駛

(双城)本城各區鎭距縣非常爲遠住民赴城辦事往來殊覺不便倘有要事尤其困難故每年結凍後或道路平坦安全之時均有汽車載運營業開往各處本城近日天氣寒冷道途結凍匪賊肅清汽車又行載客營業統計共有大小汽車五輛分別載運如八區拉林鎭二區東官所四五區天德興韓集甸等處及沿途各鄉村均有停車場並榆樹扶餘五常等縣亦常通行頗稱便利云

△地主佃戶風波

(雙城)本城住戶陶李氏年及花甲孀居家頗充裕祖遺熟地三十餘晌歷年由喬家窩堡趙貴山耕種去歲因霪雨爲災胡匪騷擾損失頗鉅今春趙某耕種無力又由陶李氏借給吉錢二萬餘吊馬二匹藉補耕力不足今秋五谷豐收於近月該氏下鄉向其索糧趙支吾出禾不收經該氏百般央求趙堅執不允據陶李氏云趙不安好心暗中要把糧石柴草馬匹抵盜一空欲棄家遠徙並且所借二匹馬非拿錢不能贖同當索糧時又受其百般辱罵等語雖然係屬一面之詞探情度理趙實不相當因爲陶李氏孀居年紀高邁凡事當原諒矜恤該氏感其誠鄉里贊其仁今者幸此事爲自己田產若反求諸趙又當如何趙何不思之甚也設一旦告於官署兩形懸殊之下即斷理三分矣

△房東房戶糾紛

(双城)三區正紅四屯住戶陳國財係開小舖爲生自已有草房三間自佔間半餘間半租與本屯李顯一居住李自八月中旬至現在未給房租錢日前因陳辦貨無錢向其索討二人因言詞不洽遂行反目互相毆打李因膂力過大將陳頭部打破一處津津血流陳以爲情直理確將李室內物品摔壞不少催促搬家李又拿斧子扒房子二人吵鬧不休後經鄰人屯長等解勸安慰終日始止

△同夥撕打流血

(双城)本城西南隅住戶孟憲剛年五十二歲張保太年三十四歲販猪爲業先時同夥數年後來分開自已單做生意頗足自給日前因爲在猪市買猪二人口角紛爭雖經同行等和解但俱懷恨在心於月之五日下午孟赴街辦事狹路遇張復行口角謾罵遂打成一團結果頭部均負傷血跡模糊猶恨恨不已旁觀者俱笑其愚之不可及也

△岫巖初次降雪

(岫巖)於本月二日午前十時許陰雲密佈天降微雨然而狂風大作天氣異常嚴寒繼而飄々雪花飛颺云

△巫醫亟應取締

(岫巖)本邑東大十字街有住戶沈姓者係由鳳界爲避匪遷來家道殷實處事苟且人所共知伊家有二寡婦其姓悍妒家不和伊有四女無兒長女已早聘與尹姓爲妻次女已字張姓惟三女尙在閨中待字才貌兼全系女子師範畢業於前沈二寡婦之次女忽然病教聘邑南高大神前來醫治初進沈門與其二女調治立見功效高來病去高去病來以致礙難隔離嗣後高大神在沈宅住七天七夜屋內只許沈姓二女三女陪伴其他家人不准擅入並且將門窗封鎖嚴緊以防外人窺視不知因何該沈二寡婦竟將其三女許配高大神矣日前已將該沈姓三女用車拉去正式結婚未隔几日該高大神同其新婦之遷入沈宅居住因高家貧之故耳假此巫醫竟以詐術誘惑至今女子失身而後嫁之不特妨害善良風俗且有傷人道不知警察官署曾有所聞不加以相當之取締也可

△潑婦辱罵警官

(鐵嶺)因修理市內大街臨時阻斷交通竟有一吳姓婦坐車不遵警示牌禁令車便宜走路有交通警攔阻該潑婦竟破口大罵而特罵該警士以身著警服被行路婦人如此辱罵遂將車與該婦一並送交九署石署長姑念半老婦人加以排解警告奈該婦不受理外並將石署長大罵而特罵該署即便交到警務警局以懲辱罵官之罪不知該婦有何手眼到警局竟被放歸家矣

△北街一場火警

(金州)北街路東德茂昌磁器店曾於本月十日午前八時許因該商之煙突漏火致連于室內之紙棚上一時着起後警署得報立時消防人員出動始將火鎭滅惟損失約在百餘元云

本書每部內附自動共益票奉贈購者諸君利用此票則

不費分文可得此書

仿元人繪圖三國演義出版

本社特覓善本之三國演義、並請名畫家繪圖、逐圖挿入文中、現已印成發行、茲將其特點畧述如左。

●特點(一)本書圖像悉仿元繪、與近代坊間刻本之繪圖、迥不相同、蓋因日本內閣文庫藏有元刻三國志平話一部(此書今祇一部尙在中國)其中所繪圖像、與今日流行之演義刻本、頗多懸殊觀圖中人物服飾器用等等可見今人歷史上之想像較元代實大有變遷此書既爲稀世珍籍、本報乃特請日本名畫家香月尙先生依原本逐次仿繪、不爽毫厘、可稱藝苑之佳作不第足供考證已也

●特點(二)原書爲一百二十回、本書所繪圖像則達二百七十二圖、每一回目挿入二圖或三圖、較今日流行本之圖像大爲增加、足能引起閱者之興味

●特點(三)本書係裝成一單行本較之一部分裝數本不致有殘缺之弊、且亦便於携帶

●特點(四)本書係用洋裝、書面美觀、關於印刷上、則字跡淸晰、大小適宜、決無傷及目力之虞

定價 ⊙滿洲國幣壹元五角 ⊙代價先惠郵資不要 倘若掛號外加一角

總發行所 滿洲報社出版部 大連市常盤町二十九番地 (經理部電話四〇三四番)

發售處

大連沙河口大正通 啓明書社(電話九四二七番)
同 西崗子大龍街 啓化書社(電話五〇三一番)
同 西崗子大龍街 聚勝堂書局
同 西崗子平和街 新昌號(電話三八四七番)
同 西崗街 協源茂(電話五七五九番)
同 得勝街 廣合成
同 浪速町 協茂盛(電話四六三二番)
同 東鄉町 聚勝堂書局
同 連鎖商店街 右文閣(電話三三一五番)
瓦房店 長發祥書局

同 日新書局(電話五五六號)
復縣 河南 天德福書舖
公主嶺 河南 春瑞祥書局
奉天市 鼓樓北 福陞北號(電話三六四〇號)
同 同 同大印書館(電話二七二七號)
同 同 幸福記書局
同 鼓樓南 關東印書館(電話二九四三號)
同 軍署大街 震泰報館(電話四二一七號)
同 商埠地南市場 文化廣播社(電話四三五四號)
安東 財神廟街 宏文書局
吉林 河南街 裕興書莊(電話七五八號)
同 同 萬順德書莊(電話六六七號)
同 河南街西頭 成文厚書局

新京大馬路 德和義書局
同 北門外 老德和(電話三三五二)
同 北門外 同文書局
哈爾濱 道外 極東派報社
同 道外 震東報社
江省泰安鎭南大街 德盛利
延吉東大街 新文書社(電話十八號)
鐵嶺西門裏 新華書局
遼陽城內東大街 源興仁(電話二六七號)
同 二道街 義平書局
營口永世街 亞洲派報社
貔子窩西街 仁術堂
(其他各地有名書局及各地滿洲報分社)

且說玄德匹馬投青州、日行三百里、奔至青州城下叫門、門吏問了姓名、來報刺史。刺史乃袁紹長子袁譚。譚素敬玄德、聞知匹馬到來、即便開門相迎、接入公廨、細問其故。玄德備言兵敗相投之意。譚乃留玄德於館驛中住下、發書報父袁紹、一面差本州人馬、護送玄德。至平原界口、袁紹親自引衆出鄴郡三十里迎接玄德。玄德拜謝、紹忙答禮曰:「昨爲小兒抱病、有失救援、於心怏怏不安。今幸得相見、大慰平生渴想之思。」玄德曰:「孤窮劉備、久欲投於門下、奈機緣未遇、今爲曹操所攻、妻子俱陷、想將軍容納四方之士、故不避羞慚、逕來相投。望乞收錄、誓當圖報。」紹大喜、相待甚厚、同居冀州

腦病良藥

健腦丸

腦神經病實爲人生之大敵
火速打倒！玆有靈葯健腦丸！

神葯健腦丸。原係調和東西所有精良純粹之醫葯，而創製者也。故一服此葯。不特補養頭腦。從正環流血液。復恢疲累。治癒頭痛並腦火。尤且順利便秘。安穩睡覺。明晰頭腦。以增記性及理解之腦筋。

藥價　三十錢　六十錢　一円　一円九十錢　二円六十錢　四円　七円

各大藥房均有發售

發售處　大阪東京　丹平商會藥房
代售處　大連　賣藥會社

贈呈試藥、將此廣告剪下逕寄函來即將試用藥無價贈呈

總經理處　大連浪速町　日本賣藥會社
奉天加茂町　日本賣藥會社

小松痔快丸

痔疾眞可怕!!

痔疾內服・自然收效

便秘性（脫肛　痔出血　列痔）最好適的

△不須忽略
寒風襲來！爲痔疾患者最難之時也、惟冷氣侵入則便秘、尤能招患痔疾再發、增惡多在此期、且便秘尤易脫肛裂痔痔出血等、必須早速用以適當之療法是爲肝要

△緩和苦痛
但脫肛、裂痔、痔出血等於排便時尤有深刻之痛苦、欲緩和此苦痛只依痔疾內服藥即可防止排便之硬結也

△綜合的效果
小松痔快丸即能緩和便秘、以除去排便時之苦痛、而下毒、殺菌、鎭痛、保濕等等、諸多之優秀作用、尤屬豐富、與坊間所售之一般痔疾藥大不相同所謂綜合的效果准能貢献

△歷史及好評
小松痔疾藥出世三十年、燦然光輝之歷史好評又好評尤備如上之優秀之特性眞爲絕世良藥也

△主效　脫肛、裂痔、痔出血、痒痔、內外痔疾、痔瘻便通收効
（藥價）廿錢、五十錢、一圓、二圓、四圓
（連帶藥）小松痔退散（附藥）小松痔退座藥（挿藥）
（實績及信用的良藥）　全國藥店百貨店販賣

東京、日本橋、本町、壹　發賣元　玉置合名會社　振替東京七二番

君患肝火否
我有潤腸丸

肝火中燒、最易激怒、世人往往因小不忍而亂大謀者、由於憤怒、實由於肝火
君有肝火否、盍服第威德潤腸丸以平之、藥料完全植物質、毫無刺激作用日服二粒、肝氣不作、祝君前途更多勝利

第威德潤腸丸

價格低廉祇售兩角

第威德潤腸丸

各大藥房均有出售

燕醫生

燕補丸

潤腸導滯　効力神速

除痰聖藥

化痰益氣　奏効如神

其他家用良藥

開胃補血　紅血丸
跌打腫痛　引病外出藥
清血解毒　解血毒藥
霍亂吐瀉　去風藥酒
潤腸止咳　止咳片

（各大藥房均有出售）

總經理

英商老晉隆洋行

東三省分行瀋陽大西邊門外（日長電話二九五二番）

大不相同

天橋牌香烟

天橋牌
香味芬芳
美妙可愛
與尋常香烟
大不相同

CCA-100

大連

依天氣冷暖定開期 大連貧民庇寒所
或提前半月仍在善堂身後樓房
遠道者放米寺溝紅萬會設粥廠

大連西崗兩商會、所辦之冬季貧民救濟機關、大連貧民庇寒所、每年於冬寒期中開辦、除收容貧不能爲炊者之男婦老幼在所度此寒冬外如在西部時、並行施粥、則貧民每日可以到庇寒行所、食粥一次、去年遷入大連市內宏濟善堂身後、因地址不適宜、貧民不能遠道來領、而特行在嚴寒日、發放小米於香爐礁、三春柳、北崗子、嶺前屯、等地方寺兒溝方面、有世界紅卍字會之施粥廠故不在寺兒溝放米、本年因節令之關係、開設庇寒所依天候之寒冷、或行提前半月、亦未可知、本年仍在宏濟善堂身後之樓房、如提前開辦時、當此陽歷十二月初旬或中旬、開始收容、以免貧民之流離失所也

偽幣被害者 呈報警察署 已達數十家

大連小崗子警察署司法係刑事部、對於近來於大連市內行使交通銀行偽造紙幣犯、及朝鮮銀行偽造五角銀幣犯人、爲追索偽造紙幣之關係者、並偽幣之行使者、連日將行使偽造紙幣之主犯、並共犯等一再研訊之結果、於大連市內行使偽幣、而被害之各商戶、連日前往該署司法係刑事部報告者、已經達有數十家、預料被害未行報告尚多、以俟審訊明白後再行披露之

野鴛鴦逃避 偕赴青島矣

世風日衰、人心不古、道德淪亡、男歡女愛之情事、迭出不已、今有市內嶺前屯王家會住戶、原籍山東登州府之丁許氏年二十歲、貌頗不惡、於十日晨起外出、竟去而不返、翌日家人探知、係與一美貌之青年、劉姓同乘十日出帆之奉天丸、已就赴之逃避行矣、於是丁氏之舅姑即向水上警察署泣訴、並提出搜查願、聞該署當即照會青島總領事館、代爲查緝此一對野鴛鴦云

是醉漢不是路倒

於月之十三日午後三時半頃、在市內宏濟街四番地、經人發見一具無名之路倒、尚氣息奄奄、遂將其送至醫院、經醫生施行應急手術後、方慶蘇生、因喝多量之酒、遂致昏迷倒地、並無生命之虞云云

呂德林酒後喪命

小平島會民呂德林者年二九歲、充本屯廣順裕號、漁網之伙計、於月十一日晚七時許、該呂某偕三四友人、飲酒作樂、歡呼暢飲、大吃特哈、夜深始撤、各歸宿所、翌晨八時許、有網主命將漁舟、轉往他口備用、當由呂領人登舟掉櫓、行將未幾、該呂忽言心痛、有人接替、又大叫痛死我一句、即臥船板、口流白涎、一命嗚呼、衆伙兒之、急將船攏岸、據情報主、遂又急報當地派出所、檢驗確係病亡、當令備棺掩埋

黃金町紀伊町各一起 祝融頻行肆虐
均爲國人所居之部落 原因及損失尚待調查

大連市人煙稠密、商戶繁雜在此初冬、市民均各安設火爐、以避風寒、偶一不慎、致有火災之發生、輕者物品損壞、重者人畜死亡、其致害之處、誠非淺鮮、前者西崗街同德大藥房、曾發生火災、事後經官署詳細調查、肇事之原因、不外乎爲其傾鄰化洋火、一時未曾謹愼、致將酒精瓶撞倒、因而該酒精借着洋火之勢、遂致發生火災、損失不下一萬餘元、不意於玆初冬、竟於本月十二日晚、在大連市內敷島町七十七番地、滿洲銀行所有之樓房、突如起火、因報告消防署較遲、以致樓房二十餘間、平房十有餘間、全部燒失、至於起火之原因係遺棄煙根所致、其損失之大、不可諱言、孰料一波未平、一波又起、竟於十一月十四日午前四時許、在大連市內黃金町一五九番地、有李東海者現年四十三歲、經營東萊興木鋪、已有年所該處爲二層樓房、共爲十八間內中亦有經營小本營業、並有住戶、多爲國人之勞工生活者、突如右記之時期、發生火災、一時火起、延及樓上、同時並有風伯施威、火勢更盛、時住戶發覺、遂致人忙多亂、各自携帶物品逃生、頗呈混亂狀態、後始經人報告大連各消防署、及該署、於是各消防署聞信均一齊出至、努力撲救、始將火鎮息、事後經警官蒞臨現場、施行檢驗、共燒樓房十八間外、幷有物品甚多、至於起火之原因、又損失、現尚不明、現沙河口警察署司法係刑事部、已將東萊興木鋪主人李東海、傳到署內、刻下正在審問之中云云

邇來祝融頻頻作祟、故一般商民、應特謹愼、一旦稅爨即有萬貫財產、一火灰燼、可不畏乎、十三日午后九時許、市內紀伊町八十六番地國人住之板房、偶然火災大作、當即經其鄰右急報大連消防署、該署得報、風馳電掣、趕至現場、努力撲救之結果、費時四十餘分、遂將火救熄、延燒房屋一棟七戶至於發火之原因、住戶皆逃避他處、現尚爲不明云

將爲發表宣言
特制定大綱案數項 於十四日提出於董事會議
爲披露社會員眞意於中外
開發政策之機能

滿鐵社員會、於日來開會、訊議改組案之對策並爲於社員獨自地位、當滿鐵改造案之發表、爲披瀝社員會之眞意於中外、決於十四日上午發表宣言、同時即打電於滿鐵正副總裁、關東軍、拓務省、陸軍省、及其他各關係方面、其宣吉之內容、大意爲所謂統制滿蒙之經濟、則以滿洲唯一之經濟機關之滿鐵當之實爲至當、軍爲備國家緊急之塲合、當大綱監督之任、據滿鐵社員會、於特別委員十數名、銳意立業中、其滿鐵改組大案綱、於十三日上午十時開之第三次特別委員會、已行決定、決定提出於十四日開會之滿鐵董事會、如得決定後、即日提出於正副總裁公表之、其天綱之內容如下

△滿鐵之監督、以全權府當之

△滿鐵之業態、以執股公司之形體、且與經濟參謀本部併行、其內容愈行强化、以爲最中心之經濟、開發機關

△參謀本部、置於全權府之下、主於行使監督權、計畫指導、則由滿鐵當之、則執股公司之滿鐵、則全面支配統制各獨立會社

△地方行政、則依原則移管於滿洲國

△負有重要使命之鐵道及特殊資源之炭礦、均從屬於執股之會社、附與强大的統制力、而當保護傍系會社之任、更積極的統制滿洲全般的產業、以發揮其

舉行健康週間
全滿大連醫療機關總動員
本屆第三次本月十五日起

自本月十五日起、舉行第三回全滿健康週間、由關東廳滿鐵、日本赤十字社滿洲委員本部、日本各市役所之關係機關所、及後援者之全滿醫療機關十三團體、傾擧其全力、準備已告終結、專待於十五日起、一齊開始、全滿各醫療機關全體總動員至健康註斷券沿線已於十一日由地方事務所分發十八萬張、旅大兩地、於日內、由市區長方面委員向各戶分配持此診斷券、患者不分何醫院、均可隨意往診、並於各醫院之門前、樹健康週間之招牌、以資宣傳、滿洲日報社、亦於報內分散診斷券、倘有何種疾病、自願求診明了原由者可隨意檢證云

因言語不合 竟出力行兇

發動機船之船長、西村藤七卅六歲、岩本作松四十二歲、於十一日午后九點、於市內東鄉町鷹之屋飲食店飲酒中、發生口角、西村自厨房中、持出菜刀、刺入岩本之左腹、立即倒地、西村見景不佳立刻逃走、得到急報之大連警察署司法係刑事、總出動搜查犯人之結果、於十二日午前一點卅分、探悉潛伏於市內榮町一番地之友人家、遂

榮光籃球隊近況

榮光籃球隊成立、於上年五月間、初名天青、自今春更名榮光以來、陣容重新整理、成績頗有可觀、今更聞又加入隊員數名、俱爲球界之老手、玆將隊員錄下、名譽幹事孫榮光、外交朱星垣、幹事王贊英、隊長鄭永海、指導孫盛頤、張漢清、隊員李錫然、劉鴻聲、程占一、張新之、王子令、張兆瑞、王貴元

出獄復又入獄
亦可算是個有志作賊的
李文成金州籍供犯姓劉

原籍金州城內、現在住所不定之李文成、二十八歲、於十月二十八日、始出獄出、蓋李雖身置囹圄、飽嘗鐵窗風味、然賊心仍存、與同獄之劉某共謀、仍復竊職、於出獄之當夜、即光顧市內櫻町七十四番地之、劉姓家竊取大米壹包、衣類二十六件、翌二十九日又於聖德街三丁目百六十四番地、飲食店王顯榮處、將錢櫃破壞、盜去金票七八圓、竟敢大膽、又入其對過有澤洗衣舖、竊取洋服類、約值二百圓、猶於三十日、於伏見台伏台寮、將寮員之物品、盜去二百餘圓、時被該處發覺、即行逃走、安知法網密佈、豈能脫漏、日前十三日、於伏見台物色徘徊中被小崗子署發見即將李文成逮捕刻正審問餘罪中

詐欺犯認供 解往旅順警署

關於詐欺未遂、即被逮捕之姦選士年二十八歲、賦性卑微、素行不端、覺異想天開、私行印製名片、到處欺詐、其附近各大商小戶、蒙其害者、不可勝數、於本月十四日午前、於旅順某商家詐欺自行車一台、約值金二十五圓、事後被失主探知、乃電告旅順警察署、祈爲逮捕、於是伊情知不妙、爲避免被警署逮捕計、乃竟身騎自行車、潛行來連、即藏匿於大市塲附近處、晝隱夜出、難長久、於月之八日、於沙河口永安樓小賣所內、爲沙河口警察署司法刑事、將其弋獲、經數度嚴加審問之下、已供認詐欺不諱、該署將此案、大體已經審問明白、日內將解交於旅順警察署矣

不良之國人 由日逐回大連

原籍山東省牟平縣、城西路門牌第十四號、王子正年四十四歲、於今春四月、以貿易商之名目、東渡日本國內然於日本並無何幹、終日徘徊於大阪、前被該地警察署員、視爲擧動不愼、當經訊問之下、頗有密輸之嫌疑、遂被日本追放、該氏隨昨日入港之定期船、由神戶返還矣、目下水上署、將該氏招致署內、嚴重調查中云

馬不聽訓練 將車夫跌傷

大連市內白雲山町二區、馬車收容所、住有董盛林現年五十六歲、素以養馬車爲業、家中積蓄、堪稱小康、董盛林爲發展營業起見、於最近又由他處購得良馬一匹、因該馬從未經人使過、而又生性劇烈、是以董盛林於本月十四日早晨、在其附近北方荒草地上、教練該馬拉車、不意該馬不聽教練、遂奮力狂奔、致將董盛林由車上摔下、跌於埃塵、已入事不省、其頭部負有重傷數處、並且鼻孔流血不止、後經人發見遂將其另送醫院、祈爲治療因年邁血虧、如負此重傷、生命突頗極危篤云云

骨折受傷者之福音

鄙人等近聞新昌號執事人嚶誠九云該之果樹農園僱有傭人王岐志年三十一歲、前幾日與同夥友嬉戲誤將胳膊骨折斷、幸經伏見台大黑町一〇八番地長順福主人吳玉堂醫治將碎骨對整纏上白布服藥三七日間即完好如初矣似此良醫誠所罕見特登報端以廣傳聞非敢爲該醫士介紹揚名譽實乃爲同病遭折骨者謀幸福焉

介紹人 張智春 牟伯林 安仲常 安召棠 安慈民 野村元吉 戚竹卿 黃信之 安式文 安鑑之 同啓

增設中菜部廣告

敬啓者敝號自開辦以來深蒙各界關顧無任感謝惟以大菜雞素燒兩種對於諸君宴會似感完備之慾敝號有鑒及此是有添加中菜之必要俾求適合惠顧諸君舒意快暢特由北平聘請高級庖師專做平津筵席凡喜慶堂會大小宴酌均可隨意以切佈置將己妥協擇定陰曆十月初壹日陽歷十一月十八日歡迎屆時尤望各界諸君賀臨以試言之不謬也

大連西崗平和街 東北飯店主人謹啓

敷島町火警 原因已判明
遺棄煙根所致

至敷島町中國銀行身後於十二日夜所發生之火災、係滿人勞働者雜居之地、關於失火之原因、於十三日朝、經國武司法主任以下實地檢驗詳加調查之結果、火原或係由亦炳源處所發、因遺棄煙根之所致、引起火災、然以該處位於市街之中心、家屋係滿洲銀行所有、以都市之中心、竟容有此等下級生活者群居一地、於市街之美觀上、誠不雅觀、於公衆衛生亦有極大之危害、由此見地上、該房早宜另加修築、煥然一新、今於此失火之機會可將此等苦工換移他處、重新建築、爲頗重要之問題云

兩車互相撞 一笑而了之

月之十三日午後四句鐘、於西崗街電車停車場附近處、有甲乙二人、各騎自行車、向前馳駛、一時未加注意、致發生正面衝突、互相撞倒、事屬均未留心、各不相怪、甲乙相對、一笑而去云

法院事項

△起 訴▽

△原告王丕顯被告譚尙忠請求欠餘帳款金卅五圓二角九後(十一、九)

△原告李吉甫被告郭正剛請求貸欵金七十四圓四角三分(十一、九)

△原告許盛實被告王學士外另一名請求貸欵金廿四圓(十一、九)

GENERAL OIL & TRADING(L.P.)CO.
DAIREN OFFICE
73 OKUMACHI,DAIREN,CHINA
大連駐

大美火油公司
大連市奧町七三番地
電話 倉庫用 長二一七八六 八九七五番

請點用
競馬牌 火油
火船牌 火油
白菊牌 輕油
高塔牌 輕油
金馬牌 汽油

各大商埠均欲招聘代理及經售處如蒙願辦代理及經售處或購買勿論多寡遂意承辦務希駕臨鄙公司接洽否則請將尊處商埠區域地點賜函示知必即速覆不悞謹登報端俾衆週知

本公司開設大連已有多年專營各種油類殊蒙各大商埠光顧暢銷鄙公司莫銘感甚之至今又秋去冬來天短夜長而我全滿同胞正欲需用火油之際鄙公司特選最上各種火油及輕油牌名列下準保險點燈光明無烟眞正第一好油鄙公司因創信用起見特別廉價出售以答我同胞前蒙惠顧之雅意也

漢醫 武維揚
◀診所▶ 西崗大龍街 呼出電話二一七〇一番

出兌 鷹取商店 浪速町二丁目 天成號前 電話六三一八番

告白
敝事務所開幕以來已商拾參年之久、來對於委託辦理之民刑事閱等一切之案件格外親切迅速、鄙重諒係各界素所周知、茲爲各界便利起見、特始代辦於滿洲國法院管轄一切案件並關於商標案件、此佈告週知
從前關東廳法院判官 從五位 律士 湯淺唯一 敬白
通譯兼事務員 劉生福
地址大連市南山近江町四拾番地、電話長三五一二一

至急外交員募集
本公司欲招集外交員若干名富有本商業經驗者年令不限待遇從優若有希望者請至本公司面談(備有宿舍)
大連市泉町一七番地 大一醬油公司 電話九六九〇

同聚福百貨店
惠顧請購物美價廉之狐貂輕裘高等氅料
大連市西崗街一三一番地 同聚福百貨店 電話 批發部二一三二六番 長門市部 七六五五

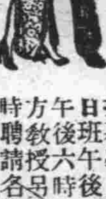
大連社交舞踏研究所
招募學員速成教授學費從廉 日班午後一時至四時半夜班 午後六時半至十時特別及還 方教授另議指導馬源昭及隨 時聘請各家指導大連市惠比須町一七六

記念品 表彰品 贈呈品 御用達
高級美術飾商 金華號
本店 大連市浪速町 支店 新京日本橋通六十三番地
(金銀・奇洋盃 煙草具・花瓶類 茶器・置物類 美術工藝品一切)
(滿洲國商美術七寶燒特賣)

齒科 早川醫院
大連市西通九十三番地 電話三九七一番 (分院)金州新市街

機會
新到各種 洋服呢 大衣呢 批發零售
會源洋服店 大連監部通 電話七〇九三番

月星老牌
國華膠皮鞋
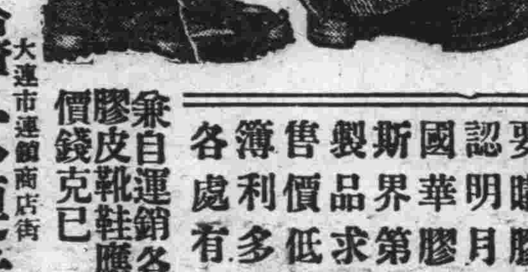
要購膠皮鞋認明月星牌國華膠皮鞋斯界第一家製品求精良售價低廉輕薄利多銷貨各處有分銷
兼自運銷各處優美膠皮靴鞋應有盡有價錢克己
總代理店 合資會社 大連洋行 大連市連鎖商店街 電話長六〇二五・三二二五

啓者敝店專售人造絲線、人造織物各樣批發 品質精良、售價低廉薄利多銷主義務請各界駕臨惠顧是幸!
營業種類 岩國美女牌 錦帶橋牌 金三馬牌 孔雀地球牌 倉敷牌 昭和牌 東洋
福原商店
出張所 大連市 遼東百貨店絹紬部 電話三一七一 呼出二二四六番
總行 安東縣 大和橋通八丁目

大連監部通
亨得利鐘表行
△大減價十五天自十一月五日起▽
△各貨照原碼七扣至九扣▽

謹防假冒
冒牌偽品、非徒無益、且有大害、君果欲得良藥、以治傷風、頭痛、寒熱、感冒、惟有審慎選購眞正阿司匹靈、其盒上片上、均印有著名『拜耳』縱橫十字商標、斯眞老牌、毫無害於心賢、應常備於家中
各大藥房均有代售 如係拜耳出品斯眞良藥無疑
拜耳大藥廠

經濟

特產閑散唯豆油穩固
鈔票竟節節暴騰
大條倫敦紐約孟買一致大長
外滙亦皆騰漲標金價略提高

據本報十四日專電海外市況、倫敦大條由疲縮之中又轉提漲、查現市爲十八便士八分五、期市十八便士四分三、紐約亦暴騰、爲四十三仙四分三、孟買亦轉昂、爲五十六盧比四分三、外國滙兌日美提漲廿五仙、爲卅弗卅七仙、中美暴騰一弗十二仙、爲卅三弗八十七仙、英美亦告提、爲五弗十六仙八分一云

本埠鈔票、自十三日午後轉漲後、竟節節報騰、查十四日前場開盤、現貨一千一百卅一元、癸四十萬元、遠期一千一百廿八元、癸二百八十三萬元、金兌小洋一二〇六〇、鈔兌小洋一三五七〇、大洋兌鈔九六八五云

十四日上海電訊、海外銀雖漲、而標金昨日疲頭較大、今朝開價平々、一部空戶心頗不安、急於知足補進、價略提高

美匯華商存風最盛、賣付亦不敢示弱、銀行步步肯賣、愈出愈勇、癸事頗夥、匯價稍疲、自三三三一七五、癸雖三三五〇

東匯開盤後、賣付擁擠、直疲至一〇九、七五〇、北方邦於低處愛價少存、復提至一〇九五〇、稍示穩停後、復縮爲一〇六二五

特產市場、十四日開盤、大豆買氣不旺、特觀現貨不勢而遠歉調、豆餅亦以買氣薄弱而示閑散平穩、豆油以日商三菱、北地帮福順厚買進價頗穩固、高粱依然人氣不旺、仍續無味閑散、現貨安數、大豆三井十、豐年十五、三菱五、油房五十、共安八十車、豆餅三井袋一萬五千、瓜谷二萬片、豆油華南幫買、癸五千箱云

滿洲國財政部 收買產金價

滿洲國政府財政部當局、由十一月十一日至十九日基於產金法決定收買產金價值如左

產金每一公瓦 國幣 二圓八毛五錢

本埠十月份 入港船數 貿易額亦將超過七億元

隨新興滿洲國發展進步其處於玄關位置之大連港、最近出入船舶頗見增加、値茲特產上市繁忙期中十月尤呈最多之數字據海務局統計入港船如左

	隻數	噸數	總人員
本年度	三五七	一、〇四二、一八二	五四、四九八
去年度	一〇一	八四九、四八一	四三、九三九
增	二五六	一九二、七〇一	一〇、五五九

比較昨年、非常增加、又昨年度貿易總額爲五億圓、本年上半期已達三億五千萬圓預料、下半期之好況、將超過七億圓云

北鐵減輕魚類運費

哈爾濱訊、自本年四月十五日起、由滿洲里扎蘭諾爾兩處、向哈爾濱及寬城子運送魚類、曾經北滿當局允許、按照特定第八號低廉運費征收、現已滿期、將適用普通運費、惟魚商方面近向北鐵請願、仍照第八號運費、繼續征收以恤商艱、北鐵當局鑒於目下之商情、已經決定許可查上年冬期、由扎滿運入哈市凍魚達六百車之多、以本年出產及經濟狀況觀測今冬運哈凍魚、至多不過三百五十車云

本年滿洲農產
與去年實收量之比較

滿洲農產第三回收穫豫想概要已如另項所載今將此之各品別本年度收穫量與去年之推定實收量之比較示之如左 (單位噸)

品別		收穫量	增加
◇大豆	南滿	二、五〇三、四七〇	三四、九五〇
	北滿	二、七〇二、七〇〇	六三三、一三〇
	合計	五、二〇五、一七〇	九二七、二八〇
◇其他豆類	南滿	一九八、九一〇	九、一二五
	北滿	一二六、四〇〇	三八、四〇〇
	合計	三二五、三一〇	二七七、六七〇
◇高粱	南滿	三、〇八〇、〇四〇	二七四、六〇〇
	北滿	一、一四九、四〇〇	二二五、四八〇
	合計	四、二二九、四四〇	五〇〇、〇八〇
◇小米	南滿	一、五二九、六六〇	一七四、九四〇
	北滿	一、七四三、三六〇	四八二、七一〇
	合計	三、二七三、〇二〇	六五七、六五〇
◇玉蜀黍	南滿	一、〇七三、八二一	〇六二、六七〇
	北滿	七九四、四七〇	二六三、七七〇
	合計	一、八六八、二九〇	三三六、四四〇
◇小麥	南滿	一五二、九二〇	一六、〇二〇
	北滿	一、一二六、八九〇	二八〇、六九〇
	合計	一、四二九、八一〇	二九六、七一〇
◇水稻	南滿	一四五、三九〇	三九、六六〇
	北滿	一九、四九〇	一五、四三〇
	合計	一六四、八八〇	五五、一九〇
◇陸稻	南滿	一三〇、六六〇	八、三一〇
	北滿	一七、五〇〇	二、六四〇
	合計	一四八、一六〇	一〇、九五〇
◇其他雜糧	南滿	九〇九、六五〇	五四、〇二〇
	北滿	九二三、三〇〇	二三八、五四〇
	合計	一、八三二、九五〇	二八二、五六〇
◇穀類合計	南滿	九、七一三、五三〇	九五四、三七〇
	北滿	八、七五三、五一〇	一、五九九、九五〇
	合計	一八、四六七、〇四〇	二、四四二、一一〇

滿洲國線之運營成績益臻良好
十月份收入較去年激增

滿洲國線之運營着々向上、每月收入非常收好成績、查十月中鐵道總收入爲三百十九萬三千六百九十五圓、比較去年同期之二百六十一萬二千四百五十八圓、激增五十八萬一千二百三十七圓、再比九月之三百五萬九千八百十九圓、增加十三萬三千八百七十六圓、茲將十月收入與去年同期比較詳記如左

客車收入
去年十月 四三六、五二一人
今年同 五六四、一六五人
(一二七、六四四人增)
去年十月 [illegible]
今年同 [illegible]
(四〇一、四七八圓增)

貨物收入
去年十月 四五四、二二五噸
今年同 八五二、一七五噸
(三九七、九五〇噸增)
去年十月 一、八四九、六五四圓
今年同 二、〇〇二、三九三圓
(一五二、七三九圓增)

其他
去年十月 一六、六九九圓
今年同 四三、七九九圓
(二七、一〇〇圓增)

總計
去年十月 二、六一二、四五八圓
今年同 三、一九三、六九五圓
(五八一、二三七圓增)

蘇聯極北地區經濟新發展 成重要工業區

穆爾曼斯克通訊、距今十三年前、當蘇聯國內戰爭尚未消滅之時、以少數熱心之科學家、以大學者費爾斯曼爲領袖、曾漫遊希賓斯克極北之廣原、對該地自然富源實行周詳之考察、其地殆無人煙、氣候凛冽、即衣食住亦感萬難、然而後等竟於是種環境中歷經數年、蹤跡所到約數千里、彼等艱苦之努力已獲得無限之成績、即就彼等於希賓斯克發現之礦藏記、爲數不上一百五十種、其中若干種、爲世人向所不知者、現已一一命以新名、蘇聯政府對該地正式開發工作、始於一九三〇年、彼時僅居留十五人、現在該地已建起一城名爲希賓諾哥爾斯克人口達四十五萬、一九三〇年該地出產量價值僅爲三百萬盧布、一九三一年增至七百萬盧布、一九三二年增至一千四百萬盧布、本年內已值三千萬盧布、根據第二次五年計劃該一九三四年出產額總值將達七千萬盧布、一九三五年其生產量價值將超過一億五千萬盧布、迨至一九三六年時、尚建有巨大之化學工廠、其與鐵礦出產量、合計可值三萬萬盧布、刻下在該地之技術專家有八百餘人、均積極實現建設計劃、兒童小學該地已有十處、學童有四千七百人、高等礦物化學專校一處、音樂學校一處、大電影院一處、該地國農場有二萬三千公頃、除產雀麥、番茄、白菜等外、養牛馬甚夥、而各種農用機器及乘电引機均在農場使用云

第三回滿洲農產物
收穫豫測詳報
並作況豫想收穫量概要

滿洲農產物收穫量豫測速報第三回、於大同二年十月二十四日發表、現在據滿洲農產物收穫高豫想調查聯合會調查之、其作況並想收穫量概要如左

△豫測收穫量概要 查本年度主要農產物之收穫量概要全般尙稱良好、因氣象狀態之推移順適、收穫量能增加、而品質亦能良好、但北滿地方因乳熟期、天氣稍欠順適勞力不足、管理復未得十分作況、受相當損害、然由大局觀之、尙稱良好、本年度豫想收穫量爲一八四七七千噸比上年強二十一%增收三一一四千噸、與前年(昭和六年)度之收穫量一八四五二千噸略同

△南滿地方作況概要 處暑以後、至本期氣象推移之經過、較例年頗爲順適、作物之籽粒佳良、收穫及適時調製等之作業、亦得極良好因此品質及收量轉好、唯十月初旬、遼陽鞍山地方、天氣稍欠順適、及洮南地方、本年降霜過早、幸而均在成熟之末期、亦有已成熟者、全般的收穫、未受甚大影響耕種面積比例、將上年耕種面積、做百分、按地帶取其比例、奉天以南地方九九、奉山鐵路地方一〇三、開原地方一〇二、瀋海鐵路地方、九二、長公地方一〇一、四洮鐵路地方一〇一、吉長鐵路地方一〇四、間島地方一〇〇、平均一〇一、又按作物取其比例、大豆一〇三、其他豆類九六、高粱九八、谷子一〇三、包米九八、小麥一〇二、水稻一一七、粳子九一、其他雜穀一〇一、平均一〇一、年景比例、平年年景、做百分將本年之年景列表如下

△北滿地方作況概要 本年度由播種、至收穫北滿一帶、氣象之狀態、概爲順調、作況之佳良、尙可期待、各作物、在生育期間、氣乾旱數旬、而秋收作物、天到乳熟期、稍過陰濕、天候旬日、農耕管理復未十分因勞働者及家畜不足影響不均作況頗受損失、耕種面積比例、以上年爲百分耕種面積比例、按地方分別之如下、北滿鐵路、南部線地方九七、北滿鐵路、哈爾濱附近九四、北滿鐵路、東部線地方九五、松花江地方(下流)一〇三、呼海鐵路地方一〇〇、北滿鐵路西部線地方九二、齊克鐵路地方九七、北部其他地方九六、平均九七、(註松花江下流地方、及呼海鐵路地方之增減率、因根據新到林斯訂正兩地方、所屬縣耕地之數字致與事實似乎稍有相反然兩地方耕種之實在狀況與他地方同樣約有三未曾回復也)又按作物分別如下、大豆九二、其他豆類一一九、高粱九三、谷子一〇六、包米一二一、小麥八七、水稻一一〇、粳子九三、其他雜穀一〇四、平均九七、年景比例、以平年之年景爲百分、本年之年景比例則如下表

地方別	黃豆	其他豆類	高粱	穀子	包米	小麥	水稻	粳子	其他雜穀	平均
南滿										
奉天以南地方	一〇四	八六	一〇二	一〇八	一〇三	九一	一一八	一〇四	一〇〇	一〇二
奉山線地方	九八	九一	一〇三	九二	九三	八〇	一一七	一〇四	一一二	九九
開原地方	一〇二	九一	一〇三	一〇二	九八	八九	一二三	九五	九三	[illegible]
瀋海線地方	一〇三	九九	一一九	九〇	一一〇	一〇〇	九八	九八	一〇一	一〇二
長公地方	一〇九	九九	一〇七	一〇九	一〇五	九五	九一	一〇二	一二〇	一〇四
四洮線地方	一〇九	九一	一〇四	七七	九六	七八	八九	九二	一一六	九五
吉長線地方	一一三	八七	一一三	九三	一〇二	一〇一	一〇九	一一五	一〇九	一〇五
間島地方	一〇五	九一	九二	一〇五	一〇六	一〇〇	一二六	一二二	一三四	一〇九
平均	一〇八	九二	一〇五	九九	一〇二	九〇	一一四	一〇二	一〇八	一〇二
北滿										
北鐵南部線地方	一〇二	九九	九九	九九	九九	九〇	一〇三	一〇〇	九八	九九
哈爾濱附近	九九	九八	九八	九九	一〇〇	九〇	一〇一	一〇〇	一〇〇	九八
北鐵東部線地方	九七	九六	九八	九八	九七	八八	一〇五	一〇〇	九八	九六
松花江下流地方	九八	九八	九八	九九	九七	九五	一〇〇	九八	九八	九七
呼海線地方	九七	九六	九六	九八	九八	八五	一一〇	一〇〇	九八	九五
北鐵西部線地方	九七	九七	九九	九七	九九	九〇	—	一〇〇	九八	九七
齊克線地方	九七	九六	一〇〇	九七	九八	八五	一〇〇	一〇〇	九八	九六
北部其他地方	九六	九五	九八	九八	九八	八五	一〇〇	—	九九	九六
平均	九八	九七	九八	九八	九八	八九	一〇四	一〇〇	九八	九七
全平均	一〇三	九五	一〇二	九九	一〇〇	九〇	一〇九	一〇一	一〇三	一〇〇

商情

本埠特產(十四日前場)

品目	限月	開盤	收盤
▲大豆	裝袋	三、九三	三、八九
	十一月	三、八八	三、八六
	十二月	三、八六	三、八六
	一月	三、八六	三、八六
	二月	三、九〇	三、八八
	三月	三、九三	三、九三
▲豆餅	現貨	一、二二五	一、二〇五
	十一月	一、二三〇	一、二〇五
	十二月	一、二三〇	一、二〇〇
	一月	—	—
	二月	—	—
	三月	—	—
▲豆油	現貨	二、一二五	二、一一五
	十一月	二、一一〇	二、一一〇
	十二月	二、一一〇	二、一〇五
▲高粱	現貨	一、九六	一、九六
	十一月	一、九九	一、九九
	十二月	—	—
	一月	二、〇四	二、〇四
	二月	—	—
	三月	二、一三	二、一三

(十四日後場)

品目	限月	開盤	收盤
▲大豆	裝袋	三、八七	三、八〇
	十一月	三、八五	三、八四
	十二月	三、八五	三、八三
	一月	三、八五	三、八四
	二月	三、八七	三、八五
	三月	三、九〇	三、九〇
▲豆餅	現貨	一、二三〇	一、二一五
	十一月	一、二三〇	一、二一〇
	十二月	—	一、二〇〇
▲豆油	現貨	二、一二五	二、一一五
	十一月	二、一〇〇	二、一〇〇
	十二月	二、〇五〇	二、〇九〇
▲高粱	現貨	一、九九	一、九九
	十一月	—	—
	十二月	二、〇五	二、〇五
	一月	—	—

本埠錢鈔(十四日前場)

▲大連鈔票
現貨 一二三、一〇 一二三、一〇 高 一二三、六〇 成交額 四〇萬
近期 — 高 一二三、八〇 成交額 —
遠期 一二三、一五 高 一二三、六五 成交額 一、八二三萬
十時 鈔對金 一三七五 金對鈔 一三五六〇 金對洋 一三〇三五
十一時 一三五〇 一三五六〇 一三〇五〇
十二時 一三五〇 一三五七〇 一三〇六〇

▲大連鈔票(十四日後場)
現貨 一二三、二五 高 一二三、六〇 成交額 二六萬
近期 — 成交額 —
遠期 一二三、九〇 高 一二三、四五 成交額 一、八二三萬
二時半 鈔對金 一三五五 鈔對洋 一三六五 金對洋 一三〇四〇
三時半 —

電報滙兌(十四日前場)

倫敦銀塊 一八便士八分五
同期市 一八便士四分三
紐約銀塊 四三仙四分三
孟買銀塊 五六留比四分三
英美匯兌 五一六仙八分一
日美匯兌 三〇弗三七
中美匯兌 三三弗八七

▲美棉 現貨 一〇仙一〇 十二月 九仙八九 一月 九仙九六 三月 一〇仙一五 五月 一〇仙二〇 七月 一〇仙三八 十月 一〇仙五〇

▲印度棉花 奔哥爾 一四四盧比 布羅其 一六四盧比 奧姆拉 一四〇盧比

▲神戶滙兌 日美 賣 三〇弗八分一 買 三〇弗八分三 日英 賣 一志二片十六分一 買 一志二片八分一

▲匯豐掛期(十四日) 日匯 一〇七、七五〇 英匯 一先令三便士十三七五 美匯 三二弗〇〇

▲上海標金 開行 七一七五角 最高 七一七八角 最低 七一二〇角 收盤 七一五三角

▲上海外匯 東匯 一〇九、六二五 英匯 一先令三便士十五六二五 美匯 三三弗五〇

商品市場(十四日前場)

▲大阪三品

限月	前場開盤	後場收盤
十一月	二三三八〇	二三四〇〇
十二月	二三三〇〇	二三三〇〇
一月	二三四六〇	二三四一〇
二月	二二六〇〇	二二六七〇
三月	二一〇〇〇	二一〇六〇
四月	二〇六二〇	二〇六六〇
五月	二〇五二〇	二〇五二〇

▲大阪期米 開盤 現貨 四九、九〇 定期 四九、九〇 收盤 現貨 五二、五五 定期 五二、六〇
▲東京期米 開盤 現 一二四、二九 中 一二四、二九 期 一二四、二四 收盤 現 一二四、三一 中 一二四、三一 期 一二四、四二
▲仁川期米 開盤 現 一二四、一六 中 一二四、三二 期 一二四、六〇 收盤 現 一二四、一一 中 一二四、三八 期 一二四、六〇
▲神戶豆餅 開盤 現 一二一、四六 中 一二一、四九 期 一二一、七一 收盤 現 一二一、三三 中 一二一、三八 期 一二一、五九
▲大連股票 十一月 三、三四 十二月 三、三四 一月 —
▲同短期 五品期 一二六、三〇 一二六、三〇 豆新期 — 錢鈔期 — 五品新期 一二六、一〇 一二六、〇〇 錢鈔期 — 一九、一〇 東新期 一〇一、一〇 一〇〇、五〇 高 一〇一、三〇 一〇〇、三〇

▲大阪三品(十四日後場) 十一月 前場開盤 一三三四〇 後場收盤 一三三一〇

▲大阪棉花 現貨 一二〇〇〇 一二九一〇 定期 一二三五〇 一二三九〇 十二月 一二三六〇 一二四八〇 一月 一二八二〇 一二〇八〇 二月 一二四九〇 一二五二〇 三月 一二三九〇 一二四九〇

▲大阪期米 開盤 現貨 四九、九〇 定期 五二、二〇 收盤 現貨 五〇、五〇 定期 五二、六〇
▲東京期米 開盤 現 一二四、三〇 中 一二四、二八 期 一二四、四〇 收盤 現 一二四、三〇 中 一二四、三一 期 一二四、四〇
▲仁川期米 開盤 現 一二四、〇九 中 一二四、三一 期 一二四、五九 收盤 現 一二四、一一 中 一二四、三〇 期 一二四、五七
▲橫濱生絲 現 二三、二〇 中 二三、三三 期 二二、六〇 二一、六六

限月	前一節	前二節
十一月	六〇七〇〇	六二一〇〇
十二月	六一二〇〇	六二五〇〇
一月	六一四〇〇	六二七〇〇
二月	六二四〇〇	六二七〇〇
三月	六二四〇〇	六二三〇〇
五月	六二一〇〇	六二四〇〇

▲印度麻袋 綠扛袋 二四留比二分一 藍扛袋 二六留比八分三

北地行市(十四日前場)

▲奉大奉票對金票 現貨 五、五八〇
兌匯行 七九留比二分一
▲奉天(國幣) 現貨 一〇八、六〇 一〇八、六〇 定期 九一、二五 九一、二〇 高 九一、一〇 九一、七〇
▲開原國幣對金票 一〇八、六〇 一〇八、六〇
▲新京國幣對金票 一〇八、七〇 一〇八、六〇
▲哈爾濱國幣對金票 一〇八、五〇 一〇八、五〇
▲安東(平銀) 現貨 一、五一〇 匯兌 七一、九〇、〇兩 近期 一、五〇五 遠期 一、五〇七 高
▲哈爾濱(大豆) 十一月 一、五七五 一、五五二五 十二月 一、五七〇〇 一、五七五〇 一月 一、五七五 一、五二五
▲哈爾濱(小麥) 十一月 一、六〇五 一、二六〇〇 十二月 一、二六五 一、二七〇〇 一月 一、二七〇〇 一、二七五
▲公主嶺錢鈔現貨
▲國幣鈔票
▲奉票對金票 五、五八〇(十四日後場)
▲奉天(國幣) 現貨 一〇八、四〇 一〇八、五〇 定期 九一、一〇 九一、〇〇 高 九一、一〇 九一、一〇

現貨
▲開原國幣對金票 一〇八、五〇 一〇八、五〇
▲新京國幣對金票 一〇八、五〇 一〇八、五〇
▲哈爾濱國幣對金票 一〇八、四五 一〇八、四五
▲安東國幣對金票
安東(平銀) 近期 一、五〇三 遠期 一、五〇六
哈爾濱(大豆) 十一月 一、五六五 十二月 一、五六七五 一月 一、五七五
哈爾濱(小麥) 十一月 一、二六七五 十二月 一、二七〇〇 一月 一、二七〇〇
▲公主嶺錢鈔現貨

各地發送量

	大豆	高粱	豆餅	雜粮
▲開原	一二車	三車	一五車	—
▲公主嶺	一六車	—	九車	七車

東北人物志

已經絕版、不再印行、所餘無多、如不急速購買、即永久不能得矣
◎定價大洋十五元(特價七扣)◎特價先惠不要郵費

華辭國聯調查團報告書

代價先惠 不取郵費

忽又三版

附錄 ◎日本意見書◎九國遠東條約 ◎中日代表之演說◎非戰公約 ◎國際聯盟會盟約
▲僅購附錄每冊大洋五分郵費二分(但無國際聯盟會盟約)
【每冊大洋六角 附錄在內】

發售處
大連沙河口大正通 啓明書社(電話九四二七番)
同 西崗子大龍街 啓化書社(電話五〇三一番)
同 西崗子平和街 聚勝堂書局(電話三八四七番)
同 西崗街 新昌號(電話五七五九番)
同 得勝町 協源茂(電話四六三二番)
同 浪速町 廣合成
同 東鄉町 協茂盛
同 連鎖商店街 聚勝堂書局(電話三三一五番)
同 房店 右文閣
瓦房店 長發祥書局
同 復縣 日新書局(電話五五六號)
公主嶺 天德福書舖
同 鐵嶺 春瑞祥北號(電話三六四〇號)
奉天市 同大印書館(電話二七二七號)
同 鼓樓南 章福記書局
同 鼓樓南關 東書印館(電話二九四三號)
同 商埠地軍署大街 震泰報館(電話四二一七號)
同 商埠地南市場 文化廣播社(電話四三五四號)
安東 財神廟街 宏文書局
吉林 河南街 裕興書莊(電話七五八號)
同 河南街 萬順德書莊(電話六六七號)
同 西頭 成文厚書局
新京 大馬路 德和義書局
同 老德和(電話三三五二)
同 北門外 同文書局
哈爾濱 道外 極東派報社
同 道外 震東報社
江省 泰安鎮南大街 德盛利
延吉 東大街 新文書社(電話十八號)
鐵嶺 西門裏 新華書局
遼陽城內東大街 源興仁(電話二六七號)
同 二道街 襄平書局
營口 永世街 亞洲派報社
貔子窩 西街 仁壽堂(及其他各地有名書局及各地滿洲報分社)

大連市常盤町二十九番地 總發行所 滿洲報出版部

大阪商船出帆

●開往天津 志摩丸 十一月十五日 日東丸 十一月廿二日 江龍丸 十一月廿九日
●開往橫濱(攝今治) 志摩丸 十一月十九日 日東丸 十一月廿六日 江龍丸 十二月三日
●開往門司神戶大阪 特克馬丸 十一月十五日 香港丸 十一月十六日 烏斯利丸 十一月十八日 貝爾加丸 十一月二十日 西亞得爾丸 十一月廿一日 亞米利加丸 十一月廿二日 烏拉爾丸 十一月廿三日 哈爾濱丸 十一月廿五日
●開往上海福州基隆高雄 福建丸 十一月十六日 盛京丸 十一月廿九日 長沙丸 十二月十一日
大阪商船株式會社大連支社 電話四一三七番
奉天出張所電話川九一四番 新京出張所電話二一三九番

政記輪船出帆

●開往安東 有利號 十一月十六日 福利號 十一月 日
●開往青港廣 安利號 十一月十五日
●開往芝罘 永利號 十一月十五日
●開往秦皇島 宏利號 十一月二十日
●開往芝、港、廣 安利號 十一月十五日 勝利號 十一月十六日
●開往大津 增利號 十一月十七日
政記輪船股份有限公司 電話四一四一番

惠通行出帆

●開往芝威仁 利通號 十一月十九日
●開往芝罘 福壽丸 十一月十七日
●開往門字今尾 照國丸 十一月十五日
●開往安東 神福丸 十一月十七日 神祐丸 十一月二十日
電話六一一八、三八五一 惠通行

大連汽船出帆

●開往青島上海 青島丸 十一月十五日 奉天丸 十一月十八日 大連丸 十一月廿一日
●開往安東 濟通丸 十一月十五日
●開往天津(天津直航) 天津丸 十一月十六日 長平丸 十一月十九日 天津丸 十一月廿一日
●開往龍口 龍平丸 十一月十八日
●開往長崎基隆高雄 山東丸 十一月廿五日 山西丸 十二月五日
●開往新潟伏木敦賀 河北丸 十一月三十日
●開往芝罘濟津雄基 遼河丸 十一月廿六日
●營口大連阪神行 龍鳳丸 十一月廿七日
大連汽船株式會社
專屬貨客經理店 大連市敷島町永和公司 電話七八六八・七二七五
阪神航路 專屬貨物經理 澤山兄弟商會 電話五二六五、四六八一番
台灣航路荷客取扱店 大連敷島町 丸二商會

日清汽船出帆(大連)

●開往上海青島香港廣東 嵩山丸 十一月十五日 華山丸 十一月廿四日 嵩山丸 十一月廿九日 唐山丸 十二月九日
乘船切符發賣所大連伊勢町ジャパンツーリストビユロ 大連案內所電話五五五四番

阿波共同汽船出帆(大連)

●開往芝罘威海衛青島 十六共同丸 十一月十七日
●開往芝罘威海衛仁川 廿六共同丸 十一月十五日
●開往仁川鎮南浦 長山丸 十一月十七日
●開往芝罘 十八共同丸 十一月十八日
●開往天津 長山丸 十一月廿二日
阿波國共同汽船株式會社 大連支店